（中華郵政局特准掛號立劵之郵件）　（明治三十八年一月十三日第三種郵便物認可）

時報

EASTERN TIMES.

今天四大張售大洋三分

時報　二千三百二十一號
中華民國二年九月十九日
舊歷癸丑八月十九日

上海總商會經收義濟捐欵改撥通告

康州傲雲林山水冊

畫冊為最精之作　定價大洋六角

石谷老年擬古冊

石谷之作　定價大洋八角

分發行所　天津東門外東馬路有正書局　蘇州都亭橋有正書局　南京奇望街有正書局
總發行所　上海望平街有正書局　北京廠西門有正書局

善財五十三參畫讚

十之神門為本局喬得蘇州聖恩寺所藏眞蹟敬摹上石以供觀感

總發行所　南京奇望街有正書局　蘇州都亭橋有正書局　天津東門外東馬路有正書局

分發行所　上海望平街有正書局　北京廠西門有正書局

華嚴為諸經之王而入法界一品載善財童子在福城東見文殊菩薩發心南游遍參五十三善知識一生所辦尤為攝全經之要樞學法界之綱日融覺位之漸次啓淨　定價大洋一角半

國立武昌高等師範學校招生廣告

本校招考學生前於武昌舉行二次尚未足額茲奉部令准於九月廿八日在滬招考一次所有就近各省民政長保送投考學生除各帶文憑保証書及像片外須知事項如下（一）投考資格中等學校畢業生（二）試驗科目國文歷史地理英文數學理化博物（三）試驗地點上海江蘇省教育會（四）報名期自九月二十一日起至二十六日止（五）報名處江蘇省教育會

中華民國世界語會特別通告第二十四

本事務所原在上海西門林蔭路現遷入本埠英界山東路二百號內各部仍照常辦事特此通告　中央事務所啓

上海新開馬敦和新號帽局先行交易擇於陰歷九月初四日開張

本局鑒製禮冠皮絨緞紗各式時款小帽新樣女勒等貨物質品選上乘式樣博覽時新深恐海內之胞與未遐知特此廣告如蒙　賜顧無任歡迎務請認明　上海英大馬路望平街北口馬敦和新號

實用德文典

二十世紀歐美各國學術界進步之迅要以德意志為最著故近日言學術者無不首推德國學說然欲通其術須讀其書非習其語言文字不為功則德文典尚已本書社有見於是特請德文專家是書為治德文者之先導是書為日本帝國大學高等學士所著現今日本帝國大學高等學校預科用為教科本其價值已可概見有志德文者人手一編而習之當益信所言之不誣也　定價大洋一元二角

發行所　上海棋盤街羣益書社

統一黨浙江支部全體黨員公鑒

敬啟者本支部自成立以來迄於今日凡種種所經過之歷史與各分部成立之狀況以及目前將開全體大會同時新選職員（隨帶黨證）是公至盼除另行函告各分部外特此登報通知　部長鈞能訓啟

北京大學考取新生案

本大學定於陽歷九月二十五日開學以上考取諸生務須速來入學備取學生聽候補入合併聲明

文科　薛汝鈺　陳達鼎　理科　鄭振垣　汪剛　李朱文　……（考取生姓名略可辨識者）張鼎樺（實科）　工科鄭鈞　周大經

電報掛號辦法廣告

交通部電政司為印電開奉本部第二號布告內開現查電報掛號之效等因查徵收掛號費原為便利商民劃一辦法起見現在為期甚迫用特酌定辦法規定自民國二年十月一日起凡商民用電報掛號者每號每年收費洋十二元由掛號之日一次收足嗣後發電不論華洋明密除掛號之一字併入電文內收費外不另加收字數如此辦理在人民既可免臨時加收之煩在電局亦得以收省事之效……（一）本人姓名住址（二）每號准用一字若用號碼以四字為限若用洋文以十個字母為限此項掛號之字不得與各國國名及城鎮村街道名稱相同（五）掛號費每年每號收大洋十二元須預先繳足……（六）掛號之字照一字計費惟此字祇可作為收報人姓名住址……（七）（八）此項掛號費于報冊內須專列一項（九）每月須將增加或取消之號數報由各該管理局彙報本部一次（十）自此項章程實行所有從前已經掛號之戶以上各條各局遵照辦理……一律應付掛號之費每號每年計洋十二元於十月一號起實行惟恐不及周知用特登報廣告　上海電報局謹啓

羅森泰洋行專收珍珠

寶石珊瑚翡翠洋貨等○英大馬路三十一號哈同洋行樓上即馬利文洋行東隔壁　便是格外放盤公道交易總經理謝其湖啟　○上午十時至十二時下午二時至六時　禮拜日照常交易　○電話一八四九

日本模範小學校要鑑出版廣告

是編採輯日本著名各師範學校附屬小學設施概況所有校內組織則及各種表簿式樣詳載無遺吾國小學教師欲以日本優良小學校為模範而急起直追不可不手置一編定價六角　寄售處上海各大書莊　印行者　江蘇省教育會

藏春榮白

啟者藏春榮名下有通商銀行股票三張由二萬九千五百四十九號起至二萬九千五百九十八號止計五十股又由二萬九千六百四十八號起至二萬九千六百九十七號止計五十股又由二萬九千……號起至……號止計五十股共計一百五十股共銀一萬五千兩股票現經遺失已向通商銀行聲明作廢另補給股票恐有人冒作為抵押特此登報聲明　藏春榮白

新開上等洋房清涼旅社

在大馬路泥城橋西門牌對跑馬廳　空氣佳房屋精潔價又極廉　電話二千七百五十三號　清涼旅社啓

中國公學緊要通告

本公學大學部現聘請留美本薛尼亞大學畢業碩士何林一先生主持教務並聘……大學預科二三年級尚有缺額有志來學者……於本月十六號開學所有……先生赴京未回……現以主持教務……特再行通告

教育部審定　中華書局新制教科書

初等小學之部

新制修身十二冊　每冊折售三分
新制國文十二冊　每冊折售五分
新制算術十二冊　每冊折售五分
新制習畫帖三冊　第一二冊一角　第三冊一角半
新制手工四冊　每冊折售二角
新制體操一冊　折售角半

高等小學之部

新制修身九冊　每冊折售三分
新制國文九冊　每冊折售五分
新制算術九冊　每冊折售四分
新制歷史九冊　每冊折售四分
新制地理九冊　每冊折售四分
新制理科九冊　每冊折售四分
新制毛筆習字帖三冊　第一冊折售角半　餘二冊印刷中
新制商業六冊　每冊折售七分
新制農業六冊　每冊折售七分
新制英文三冊　每冊第一二冊二角　第三冊三角

十二特色

一　每期一冊用者甚便
二　均遵新章配合教材
三　科目程度悉依部表
四　課數悉準四十星期
五　注重國民智識人格
六　文字淺顯循序漸進
七　字跡大小皆準目力
八　教授用書參攷詳備
九　前後銜接各科聯絡
十　定價五折補助教育
十一　呈部審定各省採用
十二　底面雙葉厚實耐用

各種教授書均出

愛國女學校續招中學插班生

第一二年級尚有餘額有志來學者即向上海閘北海甯路天保里本校報名可也

神州大學緊要通告

本校定於十七號開課大學豫科及專門部法律科新班尚有餘額如具有相當程度者速來報名詳細章程向西門外生生里本校函索可也

北京大學緊要通告

本校今歲三月在北京上海漢口三處招考新生多數先後來校尚有未報到者亦不乏人嗣後於五月間在北京補考所取各生亦未入校現在學期方始特行通告前項學生統限於九月十五以前來本校（北京東安門內譯學館舊址）報到繳納學膳費入校聽候示期授課

兒童自力研究之啓導法

美國麥加利博士著　南昌羅黑子譯

教育目的在啟發個人之特性使得學識以應用是書凡三篇十一章專發明此義以為教員之指南訓練亦極公透達篤為教育家必需之參考書　洋裝一冊　價四角

寄售處　商務印書館

上海甲種商業學校緊要廣告

本校原名中等商業學校現遵部令改稱甲種開辦已八年成效久著前因大局未定本預科學生在外埠者多故先開小學各班今滬地業已安靜本預科各級准於九月八日一律開學凡新舊各生務隨帶學費（本科學費十六元預科十元書籍費念元六角）屆時到校入學不得延誤　法界打鐵浜本校

江蘇省立醫學專門學校本科預科開課招生廣告

本科九月十一日開課預科招考定於廿一廿二兩日施行投考生可即日來校報名詳章見七月十二至廿四號本報考試地點蘇州城內滄浪亭本校

玉梨魂　錦囊　蘭娘哀史

◎玉梨魂　每冊售大洋六角　外埠郵費加五分
◎錦囊　每冊售大洋五角　外埠郵費加五分
◎蘭娘哀史　每冊售大洋二角　外埠郵費加三分

發行所　上海法租界洋涇浜二十二號　民權出版部
分售處　各大書坊

曹汝霖啟事

謹啟者汝霖現任外交次長尚有京津各處及各省大理院上告各案均請大律師……書如有委任上告事件及京津各級審判訴訟事件請向北京東安門內松樹胡同寓宅電話南局一四〇一四一〇　天津日本租界榮街新津公司三號　上海通訊處洋行街……

教育雜誌第五卷第五號即八月號出版

要目列下

○言論　○論今日急宜提倡學校……○外論……○教材……○教授……○實驗……○史傳……○調査……○文藝……○雜纂……○附錄……

每冊一角外埠郵費每冊分半

商務印書館發行

盛愚齋啟事

漢冶萍困難至於極點股東會請屬裁決正在實行輪船商局執事向有定額無闕位置鄙人濫竽董會目擊時艱近日為書為國愧難報命不及備復伏乞鑒原　斜橋盛公館啓

中國實業雜誌

民國之福利　可以救亡　可以致富　可以使四萬萬同胞一躍而駕歐美

○中國實業雜誌　區區小冊　功莫大焉　零售每冊一角

上海棋盤街商務印書館代售各省分館均有寄售

司法圭臬

是編蒐集民國元年以來司法部文電及命令暨大理院判例分上下兩卷上卷分四類（一）通用法令（二）解釋法令（三）審判案件（四）執行案件……下卷……且就現在司法官律師之實體上形式上有所當辦者亦可以換然冰釋……不可不人手一編定價大洋一元四角正各書局均有寄售　上海棋盤街會文堂書局啟

中華法政學社新編

中華法規大全

本書特色：印刷精良：裝訂優美：分類明晰：校對詳細：攜帶便利：定價低廉

民國成立以來中央政府所頒行之各項法律命令暨各省所頒之單行章程散見各報以成一書者故學界諸多不便敝社有鑒於此將一切法律命令公文等蒐集無遺分門別類蒐集無遺體例既精部居亦明晰民不知法令之精意而謹守之也內容及特色宣布於下

中華法規大全 分類總目

第一類 總綱 憲法 統命令（院令部令告示冠各類之首）
第二類 國會（暫時約法附參議院衆議院省議會）
第三類 官制
第四類 官規
第五類 外交（附各國條約）
第六類 內務
第七類 財政
第八類 陸軍
第九類 海軍
第十類 司法（附各項法律）
第十一類 教育
第十二類 農林
第十三類 工商
第十四類 交通
第十五類 審計
第十六類 待遇滿蒙藏
以上各類另編詳細目錄冠于卷首以便檢查

特請專家裒集民國元年二年各項法律

預定中華法規大全一部 贈送前清法規大全一部
贈書額滿…送如購從速

全書釘二十二冊 定價六元 預定只收半價洋三元 郵費二角 准陽歷十月十日出書凡預定本書者皆日前效力者佔全書之半定書之時即將其書贈送其有在外埠須加郵費四角存書無多購者從速

贈送前清法規大全一部（洋六元）（此書前售實價）內中有各項法律條約

總發行所 上海 廣益書局啓 漢口 長沙 廣州 開封 各埠書坊皆有經售

法政雜誌第三卷第二號出版

要目列下
論法律之執行　大不列顚之律師養成及出廷法
議會議事之報告　英國離婚法問題　其餘專件記事等諸目不及備載
定價每冊一角五分預定半年六冊大洋八角全年十二冊一元五角外埠每冊加郵費二分
商務印書館發行

王漁洋 感舊集 陳其年 篋衍集 合刻出版

二書爲詩選之正宗 感舊集久已著重藝林嘗足繼牧齋列朝詩集之後 即有二三歲老將收齋翁山諸人之詩剷去不全者本社覓得舊藏足本付印 篋衍集原版久燬近數十金求一部不是
感舊集 王漁洋選清初時詩有吾炙集蒐集施愚山有藏山集而以王漁洋之感舊集爲集至廣持擇至精凡三百三十三人詩二千五百七十二首遭遇不同性情各異而一經先生選次如金之入大冶渣滓悉化融鍊一色洵選家之巨手
篋衍集 陳其年選 起龍曰篋衍集出其年太史殁後漁洋絡津鑒賞之以爲疏越遺音持擇矜愼
集一代風騷之大成 有小傳並附入用本社新發明之中國艮墨印刷永不發油
可得 冊 中國連史紙 售價八元 出版之一月內仍照預約減半收價滿期照定價收足
二書合訂共十二冊
總發行所上海棋盤街中市廣益書局 四馬路老巡捕房隔壁惠福里神州國光社

南潯鐵路股東鑒

敬啓者前次訂期開股東大會因戰事發生各股東未能齊集茲特訂陽曆九月二十八號至三十號止即陰曆八月二十八日至九月初一日止在南昌本公司開股東大會議決要事務乞股東諸公屆時惠臨不勝盼禱
本公司謹白

教育部審定

民國唯一確合新制
中華書局新制教科書

程度	書名	冊數
初等小學	○新制中華修身教科書	十二冊
初等小學	○新制中華修身教授書	十二冊
初等小學	○新制中華國文教科書	十二冊
初等小學	●新制中華國文教授書	十二冊
初等小學	○新制中華算術教科書	十二冊
初等小學	○新制中華算術教授書	十二冊
初等小學	△新制中華習字帖	十二冊
初等小學	△新制中華習畫帖	三冊（第一二三冊）
初等小學	△新制中華手工教科書	四冊
初等小學	△新制中華手工教授書	一冊
初等小學	△新制中華體操教授書	一冊
高等小學	○新制中華修身教科書	九冊
高等小學	●新制中華修身教授書	九冊
高等小學	○新制中華國文教科書	九冊
高等小學	●新制中華國文教授書	九冊

每冊折售：三 五 五 一 五 一 五 一 五 一角 二 二 角 三 一 五 一
分 分 分 角 分 角 分 角 分 角半 角 角 半 分 角 分 角

程度	書名	冊數
高等小學	●新制中華算術教科書	九冊
高等小學	△新制中華算術教授書	九冊
高等小學	○新制中華歷史教科書	九冊
高等小學	△新制中華歷史教授書	九冊
高等小學	○新制中華地理教科書	九冊
高等小學	△新制中華地理教授書	九冊
高等小學	○新制中華理科教科書	九冊
高等小學	△新制中華理科教授書	九冊
高等小學	△新制中華毛筆習畫帖	三冊
高等小學	△新制中華手工教授書	一冊
高等小學	△新制中華體操教授書	一冊
高等小學	●新制中華商業教科書	六冊
高等小學	●新制中華農業教科書	六冊
高等小學	△新制中華英文教科書	三冊

每冊折售：四 一 四 一 四 一 四 一 一 五 三 一 一 二
分 角 分 角半 分 角半 分 角半 角 半 角 角 角 角

本局所編新制教科書十二大特色特揭於後以供衆覽
特色一 時令教材均遵新章配合並非將舊書割裂裁併
特色二 科目程度悉依部頒課程表支配
特色三 編輯方法較舊本進步內容精密與舊本迥異
特色四 注重國民智識國家觀念期養成完全國民之本
特色五 求淺顯第一年力求言文一致
特色六 字跡大小皆與兒童年齡相應字體正確
特色七 教授書全錄教科書本文教授方法參酌新學說
特色八 星期本局新制課數以此分配無過多不足之弊
特色九 本局新制教科書價格照定價五折
特色十 本局新制各書遵承教育部審定各案
特色十一 用堅韌紙裝訂耐用字跡印工尤注意
特色十二 每年三學期分編三冊教育部批准按照
▲注意 ○者爲已經審定公布之本 ●者已經審定公布之本 △者已經呈送部覆審之本
上海河南路中華書局 北京 天津 奉天 廣州 長沙 開封 溫州 長春 漢口 南昌 杭州 濟南 武昌 太原 保定 南京 分局發行

允康壽險公司賠欵迅速

敝者先嚴父柳亭公於西歷一千九百十年十月十五號由蘇州張少白君介紹允康公司投保壽險銀一千兩正不料於今恢遭病故當報由張君轉告上海總公司查明照章[illegible]迅速足見該公司之誠信不欺而保險之實益[illegible] 常熟東鄉[illegible]謹啓

寶山清丈局緊要廣告

[illegible]

社論

論治粵並告龍督（續）

（徵塵）

三曰清吏治粵吏之不清至今日而極矣自胡陳二人相繼督粵恣睢暴戾以待士會陰刻毒以爲政粵人士之當道德能文章懷經濟者離不望之若浼或高掌遠蹠去而之他或高舉遠引隱而不見其甘效犬馬備馳驅者類皆流亡無賴寡廉鮮恥之徒而胡陳益以貪緣賄賂實缺自肥長官既以職缺爲居奇則屬吏必以任官爲營利人人挾此目的以千求仕進其政治之良否膺厥任者不遑自顧臨其上者亦不敢過問全粵九十四縣廳閒（向只七十二縣今改添矣）不唯輿大皂隸濫竽爲榮即混子優人亦彈冠相慶（東莞前後兩知事黃某岑某則皆曾入優界其餘各縣知事之業洗衣業裁縫而目不識丁者不可指屈）品流既雜吏治斯污其勢必相因而至今欲改良政治非將全粵縣知事實行淘汰則治源不清雖有賢都督民政長監督其上而耳目不逮査察未周亦終無郅治之望耳四曰汰驕兵撫驕兵如養驕子全國皆然而粵爲尤甚夫兵所以保民而非以擾民者乃粵中軍隊或假淸鄉之名義以肆行焚劫或受金錢之運動以反抗長官或受黨人之餂惑以附從叛逆此種驕橫舉動已成不可掩之事實變亂以前全粵之兵數逾五萬經此番打擊遣散者殆已過半而所謂警衛軍游擊隊八千固依然無恙者以警察長官而辦游擊軍隊非驢非馬於胡漢民借此以對抗陳炯明之時代可以任其存在今無所利用留此胡爲者且其分駐四鄉之時（今全數調省）擾劫之事時有所聞尤非速圖消納使軍政警政兩淸其界不可也五曰清亂源粵爲革命黨出產地而同盟會又即爲孫陳等倡亂之機關今雖一敗塗地奔竄外洋而其餘黨之潛匿港澳間時復出沒內地以潛通消息者絡繹不絕若非嚴偵密緝以驅除其心腹剪滅其爪牙斷絕其交通傾覆其巢穴姑息養禍死灰復燃而三次四次之革命恐將接踵而未有已也夫治亂與治盜其手段不同治盜可以利用撫治亂則不能不利用勦盜魁之志在得利而其願且不奢亂魁之志在攫權而其欲不易滿故盜魁可不必勦而亂魁則決不受撫也粵中此次亂徒其無意識而盲從受脅迫而强附者固可無事深究聽其自新而叛迹顯然甘心附逆且其姓名昭然在人耳目者非偵騎四出務絕根株則粵人終不得安枕而臥也昔鄭子產聽政痛鄧析之不經而殺之輒以爲太過今觀南方各省以姑息之故釀成亂端履霜堅冰由來也漸始知子産維持鄭國之苦心高出常人萬萬矣以上五端乃粵東善後不可缺一之政策而全粵二千萬同胞所寢食不忘以冀望於我龍督者由斯之道粵其有豸矣乎此外治本之策莫急於理財而理財之策又莫急於維持紙幣茲事體大非片言短簡所能解決容當續日籌之（已完）

小說

霜及碧血記

（譯）

吾急道並非並非達克透道那姑娘也曾和吾說足下很肯服從他的話兒決不深拒的吾禁不得他頻頻催促只得冒昧來了吾道他可是要吾聽你一試麼達克透道他實是要足下一心一意的聽吾療治一二來復後就見成效了只是吾雖應允了他總有些遲疑不決心兒好似一個轆轤忐忑不定想哀特娜的盛意果然可感吾回復了目光日後還能瞻仰他的芳容豈非幸事然而這達克透來歷不明不三不四的使人不無疑惑吾沈思良久末後纔道吾如在醫士註册簿上見了大名便一準受你療治達克透道足下去檢查醫士註册簿是沒用的吾道如此說來那簿籍上可沒有你老的大名麼達克透道吾無須註册況且平居也不大肯替人診治所以那註册簿上並無賤名吾道你老既非醫界中人小可爲萬不願把這眼兒聽你胡弄他輕輕笑了一笑說道足下眞逼得吾山窮水盡了不得不請出這個來做和事老說着把一件東西向吾手中一塞却是一張紙兒

第九章

吾拏着那紙兒說道這上邊說些甚麼吾自已不能瞧呢那達克透道既是這樣吾讀給你聽如何接着從吾手裏取了紙兒放聲讀道「威爾福希頓幸君信任此達克透施賴特聽彼治療毋專固卻此爲吾第一次之要求君其允之哀佛爾白 AVE E」吾聽了還有些不信便拿到厨房中請派荷夫人讀了一遍知道他並非哄吾自忖那美人兒既殷殷相勸吾又何必深拒就是這達克透沒有本領吾也不妨聽他一試好了一生受用不盡不好也沒甚大害瞎子仍是瞎子罷了（未完）

本館特別啓事

徵求戰爭筆記及亂離日記

此次戰亂突起人民顚連流離其中內幕隱情軍行實狀往往非外人所可知本報現徵求此項軍中紀載及亂離筆墨如法國之戰血餘腥記及吾國嘉定揚州之記等願發表於世想各方面不乏文學紀載之士盍錄其有以惠我也條例如下

一來稿書明姓氏住址其姓名欲發表與否者聽
一最妙者用日記體或用筆記體者亦可
一本報認爲有關近日情狀者當許酬劇
一不登恕不寄回（但係長篇在三萬字以外者聲明後可以寄回）
一須報酬與否請聲明
一來稿書明時報記者天笑收

趙孟頫畫枯樹滿墨迹

此松雪老人書畫合卷用筆超逸絕倫爲眞跡中著名

……保險公司賠款迅速 [illegible]

寶山清丈局緊要廣告
本局於九月一號起二十四號止在羅北鄉里第三界開辦結一結九二總二等界方單……[illegible]

滙票被盜
屯溪致和莊八月初七寄永和……十六期元五百兩……報聲明作廢請華洋各行號切勿收用特此佈告

趙孟頫畫梧樹書梧樹賦墨迹
分發行所 蘇州都亭橋有正書局 南京奇望街有正書局 天津東門外 ……有正書局
總發行所 上海望平街有正書局 北京琉璃廠……有正書局
此松雪老人書畫合卷用筆超逸絕倫爲眞跡中著名精品壯陶閣藏本用珂羅版印成大冊定價大洋六角

命令

九月十二日臨時大總統命令 據外交部呈稱本月一日官軍攻復江寗省城時值兵匪擾攘之時適有日本人民三名慘被戕害并有搶掠日本商店情事各等語查此次用兵原爲除暴安良維持中外商務起見迭經三令五申飭該管將領嚴明約束勿驚閭閻乃竟搶掠商戕害客民殊堪痛恨尤深愧惜着江蘇都督張勳迅速查明戕掠兇犯按軍法從嚴治罪其約束不嚴各該管官一併查明分別參懲所有被戕掠之日本商民着李盛鐸查明損害情形按數賠償並妥爲慰問 中日邦交素稱敦睦民國成立以來尤篤親誼並着各省文武官吏善體此意尊重邦交萬不得稍涉疏忽再生此項變故以示本國篤厚鄰邦之至意此令

又令 江寗經此大亂匪徒擾亂蹂躪地方各商民流離顛沛呼籲無門迭據江蘇都督張勳電陳糜爛情形易勝憫惻本大總統自維德薄未能感化凶頑致陷吾民於水深火熱之中深用引咎災黎載道軫念殊深前已電飭上海鎮守使鄭汝成購米五千石運甯接濟并經任命馮煦魏家驊籌辦賑撫以專責成着財政部先撥銀萬元迅日匯交馮煦會商江蘇都督民政長查明被難各區迅將賑撫事宜切實籌辦加意撫綏毋負本大總統伐暴弔民之意此令

又令 任命馮煦魏家驊籌辦江蘇賑撫事宜此令

又令 任命雷震春督辦皖北江北剿匪事宜此令

又令 寗夏將軍常連開缺另候任用此令

又令 任命馬福祥爲甘肅寗夏護軍使兼署寗夏將軍此令

又令 任命李國筠爲安徽內務司長此令

九月十三日臨時大總統命令 任命李開侁署廣東民政長此令

又令 國務總理熊希齡呈據廣西都督兼署民政長陸榮廷呈請任命宋公壽爲內務司科長應照准此令

又令 國務總理熊希齡呈據廣西都督兼署民政長陸榮廷呈稱內務司科長歐晃呈請辭職歐晃准免本官此令

又令 國務總理熊希齡呈據江蘇民政長應德閎轉據江蘇省城警察廳長游澤寰鎮江警察廳長龔璽授呈請辭職游澤寰璽授准免本官此令

又令 國務總理熊希齡呈據署黑龍江都督兼護民政長畢桂芳呈稱餘慶縣知事劉啟晃禁烟不力應請免去本官等語應照准此令

又令 甘肅財政司長王含棠未到任以前著派喇世俊兼署甘肅財政司長此令

又令 任命宋壽徵爲粵海關監督仍兼廣東國稅廳籌辦處處長此令

又令 任命伍祥楨爲岳州鎮守使此令

又令 任命楊善德爲松江鎮守使此令

又令 陸軍總長段祺瑞呈請任命高其誼爲山東都督府軍務課課長應照准此令

又令 陸軍總長段祺瑞呈稱陸軍軍官學校教育長張承禮呈請辭職應照准此令

又令 陸軍總長段祺瑞呈請任命陶治平爲奉天都督府軍務課課長應照准此令

又令 陸軍總長段祺瑞呈請任命楊祖德署陸軍軍官學校教育長應照准此令

又令 國務總理熊希齡呈稱特派安徽交涉員畢煒助逆倡亂人言確鑿應先行免去本官由該省都督查案請懲以肅法紀應照准此令

又令 國務總理熊希齡呈據熱河都統呈請任命馮麐霨爲熱河警察廳長兼熱河警察廳勤務督察長應照准此令

又令 前因川邊鹽城逆首張照倡亂潛逃業經飭各省通緝茲復據川邊經略使尹昌衡續陳該逆肆情尤堪痛恨該逆屢受拔擢充當要職竟敢不顧大局公然背叛響應熊逆克武揑令回鑪私稱獨立攻撲巴塘使署解散衛兵劫殺該經略父母家屬迫人爲逆搶劫商民逼迫文武希匪花翎定稱攔截攻擊該經略軍騎馳入勦導官兵去逆效順則邊局何堪設想張照應將所得陸軍上校少將銜四等文虎章一律褫革各省務飭速緝無論在何處拿獲即計名就地懲辦該經略定亂戡難殊堪嘉尚所請嚴議之處仍著寬免該地方陡遭劫害睠念商民情爲如擣務望綏輯撫卹毋令失所用副禁暴安民之意此令

專電

◎昨日（十七日）新國務員第一次開閣議惟缺工商總長故此間極盼張謇速來（十八日酉刻北京專電）

◎劉恩源電京稱張勛軍中情事調查報告實係言之過甚當街宣淫尤無其事乞飭親見之調查員與彼面質云云

◎蘇議員今日（十八日）公呈袁總統及國務院請查辦（十八日酉刻北京專電）

◎袁總統昨寄手諭飭各路軍統實用鎮撫主義切勿輕用兵力（十八日酉刻北京專電）

◎各部將厲行減政司法部併民刑二司交通部併郵船二司財政部裁編算處庫藏司等（十八日酉刻北京專電）

◎昨日（十七日）參衆兩院合議會議憲法會議規則開二讀會議至第十條爭審查會應開與否而散（十八日酉刻北京專電）

◎下關被焚房屋業經勘地測繪重興建築開工費二萬元先由清理財政局孫廷林籌墊估計工程六十萬元商籌六成官助四成

◎下關石營官地四十畝估價二十萬元招商承購

◎下關商貨寄存躉船未損失現已轉運傳春官總辦之商務局已設在下關

◎中央已派天津警察官弁巡士不日到寗維持秩序

◎地方公會會長金鼎商會會長蘇錫岱對於張勳現已極爲融洽李盛鐸來亦能與之聯絡一氣

◎張勳委任寗紳傳春官總辦商務局寗紳顧賜書爲都督府總文案均已欣然視事

◎江寗縣左棫周專從清制兼用笞刑日必笞一二人以示威

◎張勳信任之人以潘學祖沈寶口爲最故鑽營差缺者多奔走其門

◎鄉鎮農民近日遭焚掠奸淫甚酷（以上十七日中刻南京專電）

特約路透電

◎參議院國會法修正案復經討論旋決議投票表決應否將該議案付表決贊成付表決者一百零四人反對者二百十六人該問題遂復擱起（十八日北京專電）

◎衆議院今日開議議長責各議員到院過遲並謂嗣後過下午兩點鐘後議員即不能於議案上署名（十八日北京專電）

◎黃嶽臣任爲重慶府鎮守使（十八日北京專電）

◎日本請取消張勳江蘇都督任其措辭與要求相等現信中政府必將准如所請（十七日北京專電）

◎長春似亦有中日衝突之案據日本消息該處中國警察曾拘捕日人一名（十八日北京專電）

◎聞蒙古官員議徵各國貨稅惟俄貨獨免（十八日北京專電）

◎各報對于外務省辦理中國各案之政策仍忿忿不平大半由陸軍黨鼓動所致國民大會因經警察干涉頗難成立朝日新聞各報及陸軍黨要求外務省應更改向中國政府提出之要求俾得展長關東半島租借期及在漢口築造營房屯駐大軍山本首相今日與高等陸軍參謀山縣公爵及大山公爵相會擬借二公之力疏通陸軍黨之意見北京日使提出要求之前外務省曾命駐英日本大使井上君探問英政府願否贊成日本以武力對付中國之說頗爲震駭蓋此舉不曾導引各國瓜分中國也英政府非聲明日本之要求如限定謝罪賠款一事則英國擬在北京予以外交上之助力日本於提出此項要求之前設出嚴厲舉動則英國不能贊許云（十七日東京專電）

◎李烈鈞喬裝日人改用日名乘載運礦物之某輪船行抵門司聞現寓門司三菱公司屋內日人對於中國大局頗持悲觀非因中日爭端所致實因袁世凱處置張勳頗爲難之故衆意張勳現有反抗北京政府之意張勳素性排外加以此次戰勝故或將釀成重大之禍亂而召各國之干涉云（十八日東京專電）

譯電

◎中國政府對於南京事件投遞日本使館之照會業已修改故已得日使之滿意張勳尙未作謝罪之舉政府對其態度頗懷疑慮日本則對此甚爲鎮定並謂張勳如不遵行日本已準備遣陸軍一師在南登陸強迫張勳下跪也中國政府對於昌黎事件擬與日本嚴重交涉（北京十七日字林西報電）

◎美國公民容某被捕事件頗使旅京美人震動華盛頓外務部已贊同作種種要求如懲罰虐待容某之人斥革警官中國政府謝罪及賠款之類國務總理熊希齡今日親詣美使館道歉容某之父容閎爲耶魯大學第一中國畢業生後充該大學華文主講娶一美婦僑居美洲其子生長美洲故完全爲美國公民其子亦耶魯大學畢業生近爲廣州兵工廠總理北京巡警因其人與南方有關係故近頗偵察其舉動容某知述被捕情形語殊和平今宜言曾遭虐待且其美國護照爲人足蹴唾汚中國政府已擬就照會允認各種要求今日投遞美使館（北京十七日字林西報電）

◎京人深慮中日兩國之間將起衝突中國各界謂日本屢欲乘機而起藉作重要之要求或以恢復其革命時喪失之勢力或言俄有密約日本遂此以行中國政府自知其弱不欲衝突之起云（北京十七日德文報電）

◎四川政府宣告重慶取消獨立熊克武及叛軍遁走（成都十七日德文報電）

◎袁總統頒布命令申言此次用兵實屬萬不得已並稱美商民之始終効忠命各省都督獎以紀念章（北京十八日德文報電）

◎靳雲鵬受任命爲上將代理山東都督（北京十八日德文報電）

◎政府因張勳之請自天津調巡警千人前往南京蓋恐寗警不可恃也（北京十八日德文報電）

◎熊希齡對於南方兵災各省擬爲貧民建習藝所扶助農民並以勵革命中受虧之商人（北京十八日德文報電）

時評一

◎近日之悲觀（阿嚴）

漸然之內亂甫平而危險之外交又起如南京枉死之日人北京被拘之容氏胥今日最困難之問題也譬之野火燎原此滅而彼起辟人行路東挽而西傾天下滔滔莫知所屆矣

修道院丸藥

君之腦系震動乎心有恐懼乎腦力有因過用而致病乎

君若思慮太甚操作過度以致腦系損壞如不亟於補救必有極大危險

君當立即服食全球無雙補腦聖藥即**修道院丸藥**切勿遲延致嗟莫及君能及時服食

修道院丸藥使腦系强壯有力君必奇異此藥之能力請觀以下證書即本行所接千萬證書中之一便知此藥之靈效

上海大東門內龔錫卿君來函云余患腦病已歷數載夜間不能安睡易生忿怒稍聞聲響便覺驚懼有時心悸身躍余知不久將成癲狂且面色轉白兩目皆陷身弱頭暈幾乎粒食不進徧嘗各藥罔能有效後服**修道院丸藥**未及二星期兩瓶纔罄此奇妙補藥竟使余身驟復原强壯有力全球無匹補腦聖藥**修道院丸藥**善治四肢抽搐　頭痛　腦系作痛　頭暈　失眠　無端畏懼　精力衰弱　易怒　陽萎　腦炎　紅痧　胃口失調　婦女各症　遠年骨痛　風濕　皮膚各病　以及各種腎經肝經胃部膀胱等症

修道院丸藥中國各大藥房均有出售　每瓶一元五角　每半打八元五角

總經理處上海四川路七八**號好時洋行**

S 218

合衆藥房經理王天榮啟事

鄙人自去秋與友人合辦本公司已近一年今鄙人決意辭退故將所有一切有關鄙人等件一律移交該公司以前所有帳目概歸公司直接倘有轇轕仍由鄙人與該號清理並蒙允許辭職自陽歷九月一號起以後所有進出由該公司繼續經理人自行辦理與鄙人一概無涉以清權限特此登報聲明

通信處北四川路厚福里第五百十六號

敬者本藥房

自去歲倡辦至今所有各處往來生意公舉王天榮先生經理茲王天榮先生另有高就不能兼顧已公議辭退另行舉人經理所有以前往來銀錢帳目概與本公司直接倘有轇轕仍由王天榮君與該號清理其於後交易往來生意則由繼續經理之人接管概與王天榮君無涉用特登報聲明祈各大醫士各寶號各大藥房垂鑒爲禱

合衆總藥房啟

沈裘　鏡面散　還我本來面目

忱並告天下同胞有患雀斑紅點白點油光黃面嬾容者不致有望洋之嘆（下略）售價雙料用羊脂珠粉揉之更靈每瓶洋二元五角最重之症一料包愈○單料每瓶洋二角五分每洋五瓶○本埠北浙江路敬業里第一百零一號門牌金陵鮑公館靜夫氏拜手

人壽醫藥室開在上海岔湯弄

余面生雀斑酒刺較之嫫容滿面屢購各種著名藥品終鮮效驗自得**料鏡面散**二料一用月餘居然盡除酒刺雀斑人稱妙魂果當世第一之良劑也還我**廬山眞相**立申新報聊申謝忱仿冒甚多購者注意如無人壽傳之處可由郵政局購集益里對門上海只此一家各省藥房均有分售

雙製

灤州礦務有限公司訂期開股東常會廣告

逕啟者本公司訂於陽歷十月一日下午一鐘舉行股東常會座設天津海大道英租界本公司務祈有股諸君惠臨是盼凡記名者請於會期前五日攜帶股票或息單逕本公司驗明填給入塲券其不記名者除將股票或息單逕本公司驗明填給入塲券屆期持券蒞會集議如未經先期填取入塲券者不便接待謹啟

購民國南洋圖書局新編各種書籍者特別贈品

本局開設上海四馬路東首極承遠近學校惠顧情殷特向外洋各名廠定購各種食品新式體育衣料紙綵（以及手巾毛巾等物作爲贈品以酬光顧並除寄售代售例不贈品外凡購本局書籍實洋五角者即贈品價洋二角五分購實洋一元者贈品五角多寡照此類推其贈品以三個月爲限特此佈告以廣招徠

一覽教育部新編春秋始業初高等小學各種教科書○參考類○法政類○數學類○理學類○史學類○集部類○醫學類○法帖類等一千六百餘種○陸軍兵書二百餘種○外版小說一百六十餘種　名目繁多不及備載　本局啟

通商銀行給發股息告白

本銀行自癸丑正月起至六月底止第三十二屆給息六厘前經董事會議定加給二厘共給息八厘照章於本年九月初一日給發有股諸君屆期持摺向本行收取利息特此告白尚祈公鑒

基督教婦女青年會特別科學招生廣告

方今女學日興文字而外不少新奇科學每見上海女界有志學習未得其門且就學無暇日引爲憾事本會除將操班即日實行外爰敦請各科學專家於下月開特別科學班以嘉惠女界之向學者欲知時間及一切章程務請於九月二十號起至三十號止除星期日來校面詢可也各班列後此啟　西式點心製造法　西式小孩衣服法　西式手工裝飾品　討論新學說　各國新聞英語班　英語班　法語班　官話班　打字科　婦女青年會教育部地址美界海甯路及北四川路交角之東首咸四林路十號洋房

三炮台香烟贈送友人益足以表明箇人交情

三炮台香煙係英國倫敦威利司名廠所製每小盒十支每圓包二十支每罐五十支欲購者請向寰球各處上等售烟家購取可也

注意電燈招牌最効驗

珂羅宋拓雲笈七籤新出

注意 電燈招牌最効驗

分發行所 南京奇望街有正書局 蘇州護龍街有正書局 天津東門外東馬路有正書局

總發行所 上海望平街有正書局 北京琉璃廠西門有正書局 ……版印定價一元

珂羅版宋拓雲麾碑 新出

分發行所 南京奇望街有正書局 蘇州護龍街有正書局 天津東門外東馬路有正書局

總發行所 上海望平街有正書局 北京琉璃廠西門有正書局

此本爲雲間何氏收藏……有王夢樓……

京都樂家老藥鋪 達仁堂

純陽正氣丸 臥龍丹 靈寶如意丹 人馬平安散 萬應時症丸 金衣去暑丸

周氏回生丹 八寶紅靈丹 六神丸 靈應痧藥 萬應錠 諸葛行軍散

以上數種爲我北京同仁堂著名……

揚州 毛玉書君鶯 幼科專家

……馮子卿啓

小說時報十九號出版

插畫

（一）封面 水彩畫晚照圖仕女

（二）五彩印 謝麗娟 高翠玉 怡情別墅 合影

（三）謝芸香 綠艷

（四）鶴立圖

（五）鷗眠圖 蔣雲蘆 宋珍

（六）林寶寶後影 春雲閣傭裝

（七）北京玉花 天津劉桂喜 天津花翠玉

（八）美國第一女優阿沙 日本女優安藤紅 朝鮮第一名妓花子

（九）懸空之牀 一眠吃 坐吃之圖

（十）頤和園內愛山樓

分發行所 南京奇望街有正書局 蘇州護龍街有正書局 天津東門外東馬路有正書局

著作

（一）短篇 神聖之軍人（瘦鵑譯） 鬼窟（蘆葦） 一粲案 英國蘭姆白著（屠僞譯） 月簾靜影（蘆葦）

（二）長篇 血海翻波錄（續） 法國大仲馬著（瘦鵑譯） 情海洄漩錄 英國愛司特原著（鴛侶譯意） 拿破崙（續）（綠衣女士）（冷）

（三）雜記隨筆 平等閣筆記 蓴鄉漫錄

總發行所 上海望平街有正書局 北京琉璃廠西門有正書局

每冊定價大洋六角全年十冊連郵費五元五角半年五冊二元八角郵費九折批發十分以上者七折

介紹良藥

分發行所 南京奇望街有正書局 蘇州護龍街有正書局 天津東門外東馬路有正書局

總發行所

彭壽堂主人患喀去歲在京久患痰咳醫藥罔效頗爲苦累最後得海軍部醫官譚君其濂指示購得貴堂化痰止咳半夏露服之數日其患若失余家自先代以來周以醫名趨庭時有所聞知中藥選自道地泡製得法其效實有更勝於西醫者此露味甚甘美性又和平靈驗如斯必係揀選道地去其糟粕提其精華始成此純粹之品余既身受其益職應代爲表揚以告寰球之同病者許繼祥謹啟 上海河南路七號彭壽堂錄

商標 TRADE MARK 'KEPLER'

商標 解百勒 麥精魚肝油

SOLUTIO[N]

解百勒麥精魚肝油乃最滋壯大麥芽之精與極純粹鱉魚肝之油互相交融成爲寶貴香甜補品小兒婦女服之無異糖飴雖食性極乖僻者亦易餌服夫英國大麥全球著名挪威鱉魚世無其匹二者爲海陸珍品人類上食再經著名寶威大藥行之精密科學研究取其中活潑原素合乎人之體質有養育之能並有改症之效故可構造身軀壯補腦髓生長肌肉維持精力之種種又肺經不堅屢易傷風咳嗽不癒將成癆症或身體消瘦精血衰弱尤爲挽救神丹至其於柔弱嬰兒困乏乳母更有奇功從來各國著名醫士及各大醫院之於虛弱各種病症莫不用之則其品質之高倘效力之良佳從此可得而知矣更無別品與解百勒麥精魚肝油相同故購服者當認定解百勒商標是爲第一要事中國各著名西藥房均有代售 英京 上海寶威大藥行謹啓

此書寄下……（圖內小字）

佛學叢報第七號出版

圖畫（一）雍和宮大佛像（二）北京碧雲寺（三）印度佛塔（四）爪哇波羅浮陀佛塔全影（五）北京玉泉山（六）北京五塔寺（七）金山六安老和尚小照

論說（一）佛學論（二）論存十……

學理（一）維摩詰所說經……之下（續）（二）法性宗明……

歷史 台宗歷史……專件（一）……東方外……

紀事 不及備載

傳記 ……

文苑 ……

雜俎（一）……

譯叢 ……

總發行所 上海望平街有正書局

分發行所 北京琉璃廠有正書局 天津東馬路有正書局 南昌永恩寺佛學會

有正書局發行各種碑帖墨迹總目單

▲漢碑▼

- 宋拓西嶽華山廟碑 合三本售價洋五元正
- 海內孤本宋拓東海廟碑殘 每冊四角
- 黃小松藏漢碑五種 定價一元二角
- 明拓漢隸四種 定價六角
- 漢石經殘字 每冊二角
- 明拓史晨饗孔廟碑 每冊定價五角
- 漢張遷碑 定價三角
- 宋拓孔宙碑 定價七角
- 淡初拓禮器碑及碑陰共二冊 共價八角
- 宋拓魯峻碑及碑陰 每大冊三角半
- 明拓曹全碑 定價六角
- 吳天發神讖碑 每冊四角
- 明拓石鼓山碑 定價大洋三角
- 明拓秦嶧山碑 定價六角

○魏碑○

- 何紹基藏張黑女誌 定價大洋一元
- 最初精拓爨龍顏 定價大洋五角
- 大代華岳廟碑 每冊四角
- 初拓張猛龍碑 每冊大洋四角
- 初拓刁惠公墓誌 定價大洋四角
- 初拓張猛龍碑 定價洋五角
- 最初拓劉懿墓誌銘 王孝禹先生所藏 二角半
- 初拓鄭文公碑 定價六角
- 魏孝昌石窟碑 定價三角半
- 魏墓誌三種合冊 定價四角半
- 原拓鄭道忠墓誌 定價大洋三角
- 龍門二十品上下兩冊 定價大洋六角
- 魏齊造像二十品 定價大洋四角
- 宋拓魏黃初修孔子廟碑 定價大洋二角半

▲晉帖▼

- 小楷宋拓晉唐小楷十一種堅實兩冊共 定價大洋一元六角
- 宋拓廣寄玉版十三行 定價大洋八
- 宋拓十三行 每冊三角半
- 唐拓十七帖 每冊洋六角
- 宋拓河南本十七帖 定價大洋四角
- 宋拓黃庭內景經 定價大洋四角
- 宋拓十七帖 定價四角
- 陶齋藏瘞鶴銘兩種合冊 定價一元
- 水前拓本瘞鶴銘 定價大洋四角
- 宋拓定武蘭亭序 定價二角半
- 內府藏王獻之玉版十三行 定價大洋二角
- 御刻丘壑定武蘭亭瘦本 定價大洋一元

▲隋碑▼

- 宋拓龍藏寺碑 定價四角
- 隋上方寺塔銘 合一冊定價大洋四角
- 隋五福題名 定價四角
- 初拓董美人墓誌 定價大洋三角
- 初拓張陶二夫人墓誌 定價大洋四角
- 初拓元公姬夫人墓誌 定價大洋四角
- 宋拓智永正草千字文 每冊五角

▲唐碑▼

- 五代拓溫泉銘 作價五角
- 北宋拓化度寺 定價洋六角
- 宋拓九成宮醴泉銘 定價五角
- 唐拓顏魯公多寶塔碑 定價大洋六角
- 宋拓麓山寺碑 每冊定價六角
- 宋拓顏魯公大麻姑仙壇記 定價大洋五角
- 宋拓顏平原東方畫贊 共兩冊定價洋八角
- 明拓顏真卿元次山碑 定價大洋四角
- 北宋拓顏真卿公爭坐位帖 定價三角
- 宋拓柳公權玄祕塔 定價大洋五角
- 明拓九成宮醴泉銘 定價大洋八角
- 宋拓九成宮醴泉銘 定價五角
- 異宋拓虞恭公溫彥博 定價洋五角
- 宋拓皇甫君碑 每冊大洋五角
- 宋拓褚河南聖教序 每冊大洋二角
- 宋拓聖教序 大錢四角
- 宋拓褚河南枯樹賦合冊 每冊四角
- 宋拓李北海麓山寺碑 每冊七角
- 北宋拓李北海麓山寺碑 定價大洋七角

- 宋拓李北海雲麾碑 每冊大洋六角
- 宋拓李北海法華寺碑 定價四元正
- 初拓薛少保書信行禪師碑 定價五角
- 宋拓太清樓帖 可羅印者定價二元
- 宋拓群玉堂帖 定價洋七角
- 大本初拓智永 每冊大洋七角
- 原拓導塔銘兩種合冊 定價大洋六角
- 珂羅版印原拓塔銘 每冊二角半
- 宋拓唐姜柔遠碑 定價洋五角
- 唐賀季真草書孝經 定價四角
- 初拓懷素草書自敘帖 每冊四角
- 唐國子祭酒曲阜孔沖遠碑 定價三角
- 初拓出土本廣武南京廟堂碑 定價五角
- 張猛直書李元靜碑 五角
- 小楷舊拓靈飛經 每冊大洋六角
- 初拓鄭簠 宋元明帖 定價大洋五角
- 宋拓蘇長公雪堂帖 定價四角
- 宋拓東坡西樓帖 定價大洋四角
- 北宋拓蘇書醉翁亭 定價五角五分
- 每冊八角另報條幅 四張二元二角
- 宋拓蘇書豐樂亭記 定價七角
- 新拓蘇文忠習字帖 定價大洋三角
- 三希堂蘇長公法書帖 大洋一元四角
- 三希堂黃山谷法書帖 一冊六角
- 三希堂米南宮法書帖 定價大洋八角
- 三希堂趙孟頫法書 定價洋三角
- 三希堂小楷八種 定價四角
- 三希堂小楷四種 定價三角
- 精拓趙松雪蘭亭十三跋 定價大洋二角半
- 舊拓王右軍樂毅論 合刻大洋三角
- 趙松雪閒邪公傳 定價大洋二角
- 舊拓趙松雪正草千字文 定價大洋二角
- 趙松雪小楷金剛經 每冊洋二角半
- 趙松雪蘭山大成殿記 定價大洋三角
- 新拓董香光習字帖 定價大洋三角
- 金拓劉先生廟碑 定價大洋五角

▲叢帖▼

- 舊拓古寶賢本足本 定價三角
- 宋拓淳化閣帖 定價七元正
- 宋拓秘閣續法帖 定價大洋一元半
- 初拓聚寶齋法帖五大冊 定價大洋四角
- 精印陶齋吉金錄 八大冊售價十元正
- 墨蹟一（唐宋元墨迹） 定價大洋一元四角
- 六朝人手書左傳墨迹合冊 定價大洋四角
- 唐人寫經 一冊大洋七角
- 宋元墨寶第一集 定價大洋一元
- 黃山谷書發願文墨蹟 定價一元二角
- 趙松雪行書心經墨蹟 每冊定價三角
- 趙松雪書寫賦墨蹟 每冊定價三角
- 宋人手寫發願經 定價二角
- 宋張即之書華嚴經墨蹟 每冊三角半
- 沈文恪公妙法蓮華經楷書墨蹟 定價洋二角
- 明代名臣墨寶第一至第八集 每冊大洋四角
- 明代名人手蹟 每冊六角
- 黃石齋夫人書孝經 定價大洋四角
- 黃石齋書張天如墓誌 定價三角
- 明姚廣孝手書金剛經正楷 定價洋三角
- 文徵明書北山移文合璧墨蹟 每冊洋三角
- 文徵明正草千字文墨蹟 定價四角
- 董香光行書錄忠所師墨蹟 定價大洋四角
- 董香光墨蹟三種合冊 定價大洋四角
- 沈石田合璧 三角
- 文徵明書墨蹟 定價二元
- 書畫名人手札第一集 大洋三角半
- 明朝名人手札墨蹟 每冊大洋三角
- 唐石蒼書墨蹟 定價大洋四角
- 張文敏公手蹟 每冊洋三角
- 圖書……墨蹟 定價大洋三角
- 王夢樓行書墨蹟 每冊大洋三角半
- 王夢樓行書墨蹟屏十二幅合冊 定價四角
- 王履吉書墨蹟 大洋三角
- 王建舟先生墨迹 三角半
- 王逸所藏蘭亭黃庭天帖墨蹟 三角半
- 任渭長谷臨西園雅集序墨蹟 定價二角
- 南園楷書墨蹟 定價三角
- 安吳包慎伯書帖兩種合冊 定價大洋二角
- 鄧石如楷書 定價大洋三角
- 鄭谷口隸書墨蹟三種合冊 定價四角
- 何子貞書石門頌墨蹟 大洋二角
- 何子貞臨寫 定價三角
- 翁叔平相國楷書墨蹟 定價大洋四角
- 吳讓之書 定價大洋五角
- 龔定庵墨蹟 定價大洋四角
- [illegible]
- 宋高宗書 大洋四角
- 懷素草書 每冊洋二角半
- 鄧石如墨蹟 定價大洋四角
- 吳三希堂藏趙孟頫手札墨迹 每冊大洋四角
- 吳讓之正草隸篆墨迹 定價大洋二角
- 翁叔平書 定價二角半
- 桂未谷……
- 明代名賢手札墨迹 定價大洋四角
- 陳老蓮先生尺牘 定價大洋四角
- 翁相國手札墨蹟 每冊四角
- 曾文正公手札 定價大洋三角
- 吳漢槎手札 定價大洋四角
- 王文敏公手札 定價洋二角
- 程石華手札 每冊二角半
- 徐夫人手札 定價大洋三角
- 楊見山手札 定價大洋三角
- 明文徵明書詩稿墨蹟 每冊大洋三角
- 文徵明書詩稿墨蹟 定價大洋二角
- 傅青主先生自書詩稿墨蹟 定價八角
- 祝枝山草書墨蹟 大洋四角
- 仇十洲…… 每冊洋三角
- 金冬心先生自書詩稿墨蹟 每冊六角
- 惲南田……書詩 每冊三角
- 以上各種皆有正精印之品
- 凡購本局書籍及碑帖以上者八折二十元以上者七五折三十元以上六五折五十元以上者另議郵費另加
- 總發行所 上海望平街有正書局

尚有名畫外集畫片小說書籍多種目錄另登

發行所 蘇州護龍街有正書局 南京奇望街有正書局 天津東馬路有正書局

總發行所 上海望平街有正書局 北京琉璃廠西門有正書局

公電

◎黎副總統痛論國事之通電

北京大總統國務院參議院衆議院各報館亞細亞報館各省都督民政長各報館上海各報館時報神州報館救國報新聞報均鑒軍事粗平閣員更易磨光刮垢如月重輪元洪遜在下風瞻遠純嘏植桓華力敢不葬嘉然天步方艱禍源未弭干戈可以定亂而不能攻心羅網可以除奸而不能防口一年以來政府於亂黨亦既周旋曲至矣卒之貌合神離始安終叛一隅倡亂全國騷然高台召電空谷生風毋亦謹於防閑而疏於脩省歟夫大功者罪之導也奇禍者福之媒也今者禍魁四逸餘孽未清潛藏者豹將養毛就撫者鷹猶帶眼亂離之後繼以凶年潰敗之餘成爲流寇明烈帝撤邊兵以防闖賊虎根本之動搖唐代宗假勳將以鎮藩復慮威權之潛降人以爲卿雲旭日洪以爲虎尾冰河人以爲磐石金湯洪以爲羊腸劍閣前事不忘匹夫有責當此改絃更張之際敢與朝野上下一商榷之政府之弊待革多端要其大者可得而詳民國初立綱領未張節節敷衍枝枝披維日不足行政則多於用智而少于推誠理財則明於治標而暗於培本交鄰國則曲爲遷就而無先機疾赴之方待功人則虛與羈縻而無默化潛移之術有一於此未或不危尤以用人最貽口實任賢之道貴在深知鄉奚舉親聖人所許然豐沛舊人濠泗宿將圖於一系反似不公可議一霸道既創英主豈興必任中才乃爲己制使貪使詐相習成風然其興勃然其亡忽然況在民邦迭爲公僕何猜何嫌不爲遠計可議二處士虛聲謬相標榜畫餅不可療飢勝國遺流何裨國是殷鑒既匪遙邦本漂搖豈堪輕付可議三遊士叫囂元功跋扈挾持朝政自昔已然餌位則驕餌權則債折鼎覆餗莫敢誰何可議四利民福國政黨所崇吾國政客茫如隙營或阿以狗或攻以挾終南捷徑廉恥蕩然別派開山分支樹幟鳴儔嘯侶三五爲朋官職有涯黨員無畔調停敷衍雖聖猶窮可議五凡此數端無能曲諱甚至組內閣成立以後六閣員否決之時政府竟以下駟充乘散材架屋泄沓因循幾雖褰裳自壓國勢輕失人心謂爲政府計此策者豈不大可慨哉然而害必由於所啓弊每生於所防元洪雖時衝禍始未嘗不太息痛恨於約法也夫同意彈劾兩不相容徵諸法理尤難强合晚近以來官途愈廉二三豪俊每超然於政黨潮流之外或鋸屈窮巷或退處閑曹或屏充下僚或厠在遠地弢光斂曜惜羽珍毛詎肯呈身於國會之前以供其否決而瞞其柔廉者乃得以拔茅連茹旅進旅退上承總統之顧中伺國會之息下迎司員之心國家大計既議冥漠負日逐政治愈頹迫其失職國會不敢彈劾也彈劾則無解於前日之贊成政府不敢罷斥也罷斥則最難于後人之繼任卒至勢不相妥決然舍去一總長堅辭而全部停矣一總理潛逃而全院停矣漢武丞相明思輔位庸材相尋九榻迭易如弈棋然豈有結局何莫非同意之弊有以致之不絕續之交屢陷於無政府乎且立法諸公豈不以是裁抑僉壬防閑專制然讚參之夫何孔蕨人知利祿之可階致也則皆聯絡議員奔走政客以要求結矣後以金錢賄賂頑託黨魁爲搖揭歐證書爲援緊區區同意予取予求衆口既箝高官自貿議僕爲國家負重任者而政府用人失當行政日非轉得以國會牽制之言自諉於天下此豈立法諸公之始願哉夫用人者治國之本也制法者立國之基也未有私念參其間而可久安長治者伏願大總統開誠布公與民更始求才必慎用才必堅砥礪廉隅滌蕩瑕穢虛己以聽立賢無方國務諸員各敵乃心嚴守權限堅忍沈毅不爲外撓毋輕入而不量毋曲學以取容毋畏難以苟安毋避罪而求去兩院諸賢詳定憲法規畫遠謨俾各部總長悉聽政府之自擇而一切芟科捍攘之制皆所當刪信之也專則責之也重善無顧慮意無遁詞其爲裨益豈有涯涘元洪忝治軍旅人微言輕況當罷停之時爲逆耳之論免罪爲幸誰所顧然狂夫之言聖人擇焉夫差驕於會稽而舉吳爲墟屈瑕狃於蒲騷而全軍盡沒危存亡治亂之機判於寸心移於俄頃不可不慎也伏願大總統毋忘在莒之被刺元洪無忘陽夏之被圍兩院諸賢無忘請願滿廷之被逐勵精明治相與有成或者吾國猶有豸乎江波不澄塞雲方黯獨行踽踽哀音嘵嘵瞻望首都曷其有極元洪叩寒印

要聞

◎民國第一次之兩院合議會

參衆兩院以會議選舉總統方法特於昨日開兩院合議會依國會組織法第二十一條第一項所規定兩院合議會以參議院議長爲議長衆議院議長爲副議長非兩院各有總員三分二以上之出席不得開議非出席議員四分三以上之同意不得議決故昨日之非常大會由參議院議長王家襄君主席衆議員出席者四百三十六人參議員出席者一百八十八人俱超過三分二以上之法定人數議員出席之踴躍爲開會以來少見之事實也茲將昨日會中議事情形分段錄左

▲前參議院議事細則之適用　議長報告開會後諮詢全院云兩院合議會議事細則尚未議定擬暫時適用前參議院議事細則大家是否同意衆請表決議長以此事付表決起立者占大多數谷鍾秀提議今日一面適用前參議院議事細則一面請議長指定起草員九人速將合議會議事細則草出交議以便照行議長以此提議付表決大多數贊成隨即指定楊廷棟等九人爲起草員

▲選舉總統方法由憲法起草委員會擬定之提議　谷君鍾秀代表國民黨議員一派之意見登台演說謂先舉總統雖發生於政治問題惟選舉方法實爲憲法事件故選舉方法萬不能僅普通法律之辦法以議決之議意今日可由本會議決咨請憲法起草委員會將關於選舉總統之必要部分從速擬定再由本會議決以便施行至於總統權限以及任期等事均可歸憲法全部中規定今日不必議及也李君慶芳繼谷君之後登台演說贊成谷君之請并對於合議會之權限意旨有所陳述

▲討論終局之動議　黃羣君代表進步黨一派之意思起立發言贊成谷君之提議並請限定憲法起草會於五日內將選舉總統一部擬出交會且提起討論終局之動議議長付表決大多數起立

▲大多數同意之表決　議長以谷君由憲法委員會先擬選舉總統法之提議及黃君五日內擬出選舉法之動議合爲一事付表決大多數起立

▲會場齊整之原因　昨日合議會中發言尚有條理且表決之際幾乎全體一致其原因由乎各黨於事前已彼此協商故在會場未發生無意識之衝突此實開會以來僅見之良境象也

▲合議會之餘波　合議會之重要議題討論已終有議員韓某者提出副總統是否須同時選出問題議場中反對此說者極多秩序爲之紊亂議長遂宣告散會

◎中日交涉案正式交涉之開始

日商被害日人方面激昂殊甚其種種詳情屢誌本報茲悉日來交涉漸有進步要求條件亦經提出因據各方面調查再述如下

▲被害案須待調查之理由　日商被害日人一意謂係張勛軍所爲言之鑿鑿牢不可破惟將此案細爲解釋其致害情形能分爲三項（一）係匪軍所爲（二）係國軍所爲（三）係日商自行冒險闖入交戰線內於無意中被害在第（一）項情形我國自不能不任過其在第（二）項情形加害者既非國軍兇手懲罰之條涉無所附至在第三項情形則日商之被害議日商亦不能不稍分其過故此次交涉第一須先調查被害情形并其被害之原因兩方談判乃得以有根據而爲持平之判斷日人方面既無庸過爲激昂强該國政府以難能我國方面自亦公正以將以全友邦之體面此中消息二國政府當熟稔之一般人民多未得悉昨據當局某公言此次派李盛鐸往南京調查日人被害情形即係此理由　推望日政府亦詳爲調查使不致意氣用事此則中日邦交之大幸耳云

▲被害案之連類問題　被害案本身本甚簡單自阿部局長被刺其範圍一擴自日陸軍部宣告該國軍官在漢口被害情形其範圍再擴至近日在我國方面其立論始終由交涉案本身着眼不越雷池一步在日方面則日擴其範圍而未有已其所謂連類問題者相因而起據東報京傳說日陸軍現經駐紮小倉第十二師團趕辦戰備又稱日政府現已決計將增置二師團案重行提出聞其經費定爲一千萬元云云此次連類問題未必與此次交涉有關惟間接足以影響於兩國人民之感情此又日政府之所宜注意者也

▲日人之保護舉動　據東報滬電屬之日艦千代田新高兩號已於日前將機關砲納營派及陸戰隊共五十名登岸與向有陸戰隊協力嚴行警戒以便保護日僑又據稱日政府以軍官被辱及寗僑被害之故決議添派衛隊一百名以資保護云云日保護力其日厚矣此當視爲交涉案日人方面之第一步

▲日政府與人民對持之態度　此次交涉日人民極力主張激烈該國政府極力主張和平觀其近日來所持態度即可占之所慮日政府雖主張和平而因民心之激昂或不免更變其主張此則交涉案之一大危機所在日來東京民情甚激仍未減於交涉案初發生時本月十日對支那聯合會亦步各黨會之後開會於明治座觀團到者數萬人大開演說決議推代表往見山本首相訊以對華政策又政友會俱樂部開幹事會舉代表十人與該國政府交涉皆被該政府寬解勸退惟此係該政府對黨會之較和平者所持態度其對激烈黨會則近日山本以及牧野外相之出入時以警士自衞以防襲刺據此以觀日政府與人民所持態度尚處於反對之地位特未知其結果何如耳

▲交涉之經過及現在　當日商初被害時日駐南京領事船津氏一面電告該國駐京公使與我國政府開始交涉一面即偕新高艦長詣晤張上將張辭以此次交涉案關係重大須歸中央辦理云云故日來南京方面交涉當已停滯即李盛鐸至南京亦不過調查情形無十分嚴重談判其北京方面自日使接南京電後亦一面請示於該國政府一面提出抗議於外交部惟仍非正式交涉日前外交曹次長往詣日使致道歉之意並告以已派李盛鐸往南京調查云云日使略將被害情形說明亦並未提出條件月之九日日政府開特別會議討論交涉案決議依據公明正大之主義與我國交涉開列條件電達該國駐京公使促其速行提出聞該使已於十二日正式提出於外交部其條件係就本報日前所載九條而略有增減者另目列陳

▲日使提出之條件　日使提出條件昨京中某報已探載及本報所訪得亦略同約如下

（一）中國政府須致書日政府謝罪
（二）中國政府須致郵於被害日商之家屬
（三）張勳須親詣南京日領事謝罪
（四）張勳軍須排隊往日領事署謝罪
（五）害日商之兇犯須嚴加治罪

▲第三國之言論　自交涉案發生外交界亦殊主張不一本日十號倫敦泰晤士報論云阿部局長之被刺與南京交涉案其困難正相等蓋近時日政府雖尙持安詳態度然如東電所述日民之激昂如彼則日政府之爲其所脅者亦意中事耳又云吾輩英人甚望日人之不爲過激之反抗蓋使反抗之而過激則其影響且及於袁總統本身云云此可以知外交界之望交涉案之和平了結矣

◎外人之中日邦交談

中日間以南京談殺日僑問題二國外交頗有風潮茲悉此項問題與中日邦交前途大有關係原因結果綫索相仍論者謂自第一次革命以來日本外交界之對我頗分二派一派一助南一扶北其間波濤起伏曲折推就皆以此二派爲之原動力助南派多係日在野黨扶北派則係日政府此次中日交涉雖與其來當仍與昔時有關係也本月十號德文報訪員通信述近時中日交涉案以及中日邦交情形頗詳研究外交者之好材料也亟錄如下

▲南京日僑被害案發現日人乃處于極困難之地位蓋日人幾不知將如何對

廣嗣金丹

壯陽仙品

痰化爲水

元四角小盒一元二角門市退隔五角外埠批發格外克己如無銷路包可退還

付此事件並不知當要求何項賠償也以記者所聞言之約於三來復前(約時南京未下)袁總統會遣外交部次長曹汝霖往謁駐京日使告以嗣後南京如下排日舉動或所不免萬望電告南京日總領事轉告日商民當該城將下時萬不可輕出以免意外之虞云云是中國政府己不啻先時宣言寗城之日人而爲北軍所痛恨也益以北軍紀律頗不嚴明慘殺之事遂以發現然被慘殺者類非謹愼自持之日人耳日艦二艘並泊金陵東京人民憤慨激昂然此係人民之方面耳至日政府之對於此次交涉案甚爲謹愼昨日駐京公使已電南京日總領事囑其就近與張上將磋商而張又轉推之劉海軍總長日領事無奈何以其情形報告該國公使該使復以電告東京政府今正在靜待訓令之中昨有訪日使以對於此次交涉之意見者答云就近日東京民情觀之我國之對中國似嚴重交涉方能孚民情惟聞有倡議佔據福建或滿洲者則又非余之所主張蓋以余意觀之在南京方面固當要求賠償而前次日軍官之在漢口被中國警士捕捉綑拘其傷損日本體面似較南京交涉爲尤甚此則所宜注意者云云

◉最近政象之種種

(甲)關於財政者

▲調查田賦之手續 財政會議以田賦最爲繁雜各地徵收不同必須調查有統一之成規庶幾推行無阻滯之弊害刻已擬定調查田賦手續五類俾分類詳注以便考核一類委任徵收之機關第二類簿票冊籍之形式第三類屯更備所之狀況第四類荒沙升科之辦法第五類國有地畝之撥給現由財政部將此項手續通電各省轉飭各屬按類調查從速報告以便整頓云

▲續議借款之磋商 國務院熊總理現向五國銀行團續議借款其款額一千萬磅用途係九月以後中央政費利息六釐惟抵押品正在磋商之中五國團對於此項借款極爲贊助並謂中國再需借款均可照辦惟熊總理意見苟非不得已決不輕借外債云

▲改良鹽務之準備 國務院熊總理以改良鹽務實爲增進財政之最要利源昨已將鹽政顧問丁君等之調查報告及整頓意見書提出討論至關於行引行票行綱已擬有改良大致辦法現擬通電長蘆正陽兩淮兩浙蜀粵閩汴東省產鹽行鹽各機關徵求意見俾將引票綱現行歛目狀況分別報告以爲改良準備云

▲梁署長調查浙省財政 財政署長梁燕孫以浙垣財政日益困難昨電浙江財政司將民國二年浙垣財政詳細預算備冊報部現據電覆採誌於下(甲)進款五百一十七萬三千四百六十七元(乙)出款四百九十九萬九百八十元其各項臨時出款不在此例云

(乙)關於軍政者

▲陳次長改良製造之計畫 參謀部陳二庵次長因內亂已息應即實行改良製造軍械昨已與陸軍部段芝泉總長議定改良辦法有三(甲)將舊有製造各局歸酌量合併由部派員監視工作俾得精良(乙)檢定各局所工人其技精藝深者由部派爲盡師甚七(丙)訂定獎勵優待各項章程細則以資鼓勵(丁)以正式政府成立爲實行之期云

▲軍區區長之研究 昨大總統關於將來選派各省軍區區長問題特召熊總理段總長陳次長在府會議研究此事當時有主張由都督兼任者有主張由各省護軍使鎮撫使及總統府軍事顧問人員內選派者議論紛紛莫衷一是聞大總統甚主張第一主張聞已將此事電商國務參謀總長黎副總統矣

▲沿海軍港之調查 政府以各省沿海島嶼堪備軍港者多未設長官治理荒廢未闢每被外艦游弋測查或致垂涎啓交涉於軍事上及政事上均有窒礙昨已通電沿海各省都督趕速分派專員調查情形妥爲籌議切實清理以杜事端云

▲提交軍事處之要案 大總統以內亂幸可平復所有被亂地方餘孽未盡及險僞非安置善後辦法剿撫得宜周密防禦恐仍匪藂蔓延釀爲流寇損失各國商業且將釀爲困難交涉茲特提交軍事處案件擬分爲四大節一爲各省軍區區域規定法一爲各省防軍互相聯絡辦法一爲設防區域之規畫法一交陸段總長併將關於軍事應提各案妥爲籌備俟各省特派員一律來京以便正式開議

◉河南政聞錄要

▲都督北上預聞 聞張都督昨得政府電令赴京晉謁要政現聞張督擬於十六號北上所有督轅日行公務委王參謀長代拆代行

▲冗員可去一半 自熊總理履新來電飭將教育實業財政三司一律裁歸內務司辦理照此所有政界人員將有一半淘汰一般輿論極佩熊總理之有爲惟一般官塲則不甚滿意云

▲國稅廳長將易人 河南國稅廳長汪士元君此次北上赴財政會議適値熊內閣成立按汪素爲熊所器重茲聞熊極力留汪在京辦事所遺廳長一缺汪已舉坐辦左忠謨君接充昨日財政部電詢省長是否同意聞張省長已復電贊成矣

▲権運局之裁撤 各省権運局成立係前國務總理趙君之意惟此次熊君履任頗不以此舉爲然聞國務院已有來電飭即裁撤即由省長設権政專科以理其事

▲審計處之歸併 河南審計分處成立未久組織並未完備刻聞總理之意擬將審計處歸併省長署內河南得此消息已經電京請示果有此議擬即日停止進行即歸併免得糜費

▲解嚴消息 河南戒嚴已經月餘茲因贛境肅清南京亦經克復南省亂事已經大定因擬於九月十七號解嚴外間所傳是不知確否

◉國民黨保全根據地之大成功

旅京湘人對於湖南善後辦法現分二派一派主調停辦法主張湘中一切政權仍由前日宣告獨立之諸叛徒管領中央概不過問已派出之軍隊概須撤回一派主張湘省爲亂黨根據之地宜由中央派兵前往將諸亂黨遺孽設爲根本肅清之計無再留他日三次四次革命之機主張前一派者屬於國民黨人主張後一派者屬於非國民派人蓋由於南派之附庸關係各異也近日熊主和平而熊氏之左右亦多有與國民一派通聲氣者故平和解決之說遂以大昌日前郭人漳在鄂通電申討譚延闓歡迎李烈鈞諸罪狀國派中人頗爲恐懼並於日昨開會討論對待方法並推羅永紹盛時陳九韶諸人往謁熊總理要求速遣張學濟前往而將郭人漳調回其游說之際施用激烈諸法謂總理保全湖南吾黨自當以全力擁護總理若某派人則將因此事而有推倒內閣之謀云云聞熊總理聞此語後隨即答云吾內閣可倒張朱諸人不能不派進謁諸人聞總理此語至爲滿意云

◉梁次長陳述財政

梁財政次長前日出席財政會議陳述民國財政之現狀曰民國二年度之預算歲出六億四千六百三十五萬元歲入尙不足四億五千一百七十萬元 此缺陷擬以新稅及公債彌縫之新稅之重者鹽之增稅約一千五百萬元所得稅約四百三十五萬元登記稅約三百六十三萬元而歲入之大部分爲公債收入其中含有內債一億二千九百八十萬元外債一億九千九百九十萬元約當全額百分之五十一又歲出亦以債償還占大部分二年度之份約一億五千七百萬元元年度未完之份約三千八百五十萬元五國借款合同所規定之各種債還約一億零三百三十萬元約當全額百分之四十四如斯一國之財政半由公債支持之其危險實不堪言狀云云

◉贛垣官廳緊要文告

▲嚴拿首要寬予脅從
▲叛軍職官繳欵贖罪
▲電請中央簡任司長

▲江西護軍使李純於九月十三號佈告謂爲佈告事照得匪首李烈鈞等此次倡亂破壞共和桑梓罹殃生靈塗炭此誠神人所共憤天地所不容自該匪督贛以來反抗中央夙存異志勾結黨羽廣布腹心中央寬假冀彼自悛乃號召日衆跋扈益增勢焰逼人炙手可熱在甘爲該匪鷹犬者固多而被其威脅迫從者亦復不少或爲利祿所動或爲名位所拘或因勢力不支或因趨避太熟或以操守未定而易其方針或以謠諑朋興而昏其聞見致該匪愈得以乘機蹈隙肆行其種種羈縻籠絡之手段坐令一般良善陷於法網而不自知此種情形殊堪矜憫竊念該江人士素明大義去順效逆夫豈本心本▲下車之始業已剴切宣布安民必先除暴無辜決不株連猶恐人民或生誤會懍懍自危殊不知本護軍使僅誅元惡寬予脅從路許自新網開三面爲此再告爾等一體知悉現在大亂已戢秩序亦定軍政民事悉當剋日恢復凡前此迫於該匪之淫威惑於該黨之邪說者業經失足及早回頭准其妥覓證人出具保結來府伸訴苦衷剖示心迹尊來襄理政治仍不失爲正人倘猶執迷不悟首鼠兩端則是甘心從逆怙惡不悛厥罪維均無分首從一經察覺即予嚴誅罪及其身當無復悔噬

▲南昌衞戍司令官張敬堯於九月十三號佈告謂照得官吏最尙廉潔公忠爲重前李逆盤踞贛省擅拂兵餉荼毒生民其部屬各員不知規正之義昧於去就之機甘心從逆法罔紀寬及至勢敗更將經手公款捲攜一空以萬民之脂膏供一己之揮霍貪婪穢污罪不容誅刻正設法緝拏務將公款之員明正典刑以謝江西父老其投誠繳款自贖前愆尙知改過向善無不格外寬宥以開自新之路茲據則贛軍第一標食糧縱隊長宋炳炎來轅呈繳前領買米欵項一千串前吉安兵站長戴作楫繳洋七百元大米一千二百石以寛經手事件而贖昔日罪過尙屬天良未泯力改前非自應寬免處分合將此項繳欵備辦要公所繳大米現存吉安即爲第六師前方各營軍食之資以淸欵目而開悔過之門並望前各機關經理財政人員務於十日內携帶銀錢帳目來部清繳以重公欵而昭淸白倘敢怙惡不悛飽充私囊糜爛民脂民膏甘爲全省公敵一經告發或被查覺定行嚴究決不寬貸爲此佈告

▲江西汪民政長現以潰兵四竄擾害鄉里時有所聞非辦清鄉不可爲功擬委財政司長楊會康等設局籌辦善後事宜現擬章程頗形忙碌

▲江西實業司長曾貞早經棄職潛逃無踪業經李護軍使代理民政府薦任孫慶錫署理該司司長尙未到任現汪民政長又委前交通司長胡懌代理該司司長適於十三號均往接任以致屬僚無所適從由汪民政長諭令胡懌暫緩到任由孫接事聞開會商李護軍使由汪民政長電請中央於胡懌孫慶錫二人中簡任一人爲江西實業司長云

◉不堪回首秣陵春

江蘇省長應德閎憤張勛軍士入寗後種種淫掠因據各方面之報告於陽變卸日致電大總統請重治已罪以謝寗人業由京友電述大畧情形錄登前報聞大總統已有覆電茲由北京特派員覓得往來原電如下

▲應省長去電 北京大總統熊總理鈞鑒密德閎奉職無狀甯軍變先事未減以致獨立之禍至再至三全城士庶淪陷危地倖邀寬典皎怨良知今幸大軍雲合攻克甯垣捷報露布咸有水火衽席之喜德閎歸死猶幸補贖萬一不謂張都督所部軍隊入境以後姦淫搶掠靡所不爲城內居民挨戶搜劫少亦數次多至一二十次不等婦女多因姦斃命慘無人道不堪言狀初謂傳聞異詞或疑過甚近日甯民避居蘇滬遷徙一空即就德閎素識及平日所知之人逃身受情形無一得免衣服器具隨路拋擲目睹是語之中外報紙及旅甯歐美各國人所傳述並非失實且聞有被刦赴訴兵士深夜報復情事衆情寃憤畏禍忍痛動色相戒本城士紳亦多忍不敢言伏念滇池構禍危及國本不得已而平以兵力已弄大總統仁慈子惠之本意今該軍隊等强暴舉動無殊盜賊衆怨沸騰人心震動亂黨藉爲口實外人已有違言重以文告儀法多歧觀聽法令統系全歸破壞影響所及後患胡底追原禍始蘇省多一分隊總德閎等即增一分罪孽椎心泣血無以自贖應請大總統將程前都督及德閎從重治罪以謝江蘇德閎隨程前都督奔走政治深信人民公意莫不隨仁暴爲轉移抱和平爲希望故存黨派南北之見更無偏激過憶之心昔年對於滿淸前日對於黃章今日對於張軍始終此志自維叢疚之躬去職之日何敢彊顏責人越分止濟惟良心督責有逾鼎鑊嗚泣哀鳴昧死請命不勝屏營之至應德閎叩文

▲總統覆電 蘇州應省長密文電悉南京居民浩刦憤慨無既來電引爲己咎尙屬仁人之言已迭派李盛鐸能訓等馳往查辦先後戒令不啻三令五申應候查有確情再繩辦法決不使强暴之風復行傳染致負初心也大總統寒

賞格四伯圓

立懸賞格人倪恒順今因六月十九日本號着夥有美司務乘日清公司湘江丸由常德往漢口攜帶湖北官票二千七百二十串文不料湘江丸房艙茶房謝阿康(卽名玉林係浙江紹興府餘姚縣小穴鎮人氏)一至漢埠突起不良乘間竊票而逃今已一面向該公司湘江丸追人繳款除由該輪派探緝拿外本號今再特加賞格通告諸君如知竊犯謝阿康下落擒獲送漢口長郡會館源記棧內本莊或常德道門口本號或長沙福勝街永記號內本莊酬洋四百元如知犯確實着落報信者酬洋二百元本號決不食言注意除暴安良者倘有新捷見得之 常德倪恒順

啟秀女塾招生

學科 中文英文算術地理歷史美術琴學唱歌 額數 一百五十名額滿卽止 資格 八歲以上三十歲以下身家清白性情和平正者 納費 每學期學費洋四十二元走讀生每學期二十元均入學預繳 報名時先繳報名費二元在速繳時扣除 多報名宜早凡習琴者加琴費十元 開課 陰曆八月初一日 報名 上海寶昌路第十號洋房

民國法政大學續招新插班生廣告

本大學前在虹口狄思威路今因擴充校舍遷移法界打浦橋浜德潤坊三層洋房內分設大學部專門部預科校外科四種有志向學者隨帶相片速來報名以免額滿見遺 本大學啓

越州石氏本晉唐小楷十種出版

此小楷十種乃何蝯叟所藏觀爲秘笈有蝯叟題籤及查士標程邃等題誌珂羅版精印定價三元

總發行所 上海望平街有正書局 北京琉璃廠西門有正書局

分發行所 南京奇望街有正書局 蘇州護龍街有正書局 天津東門外東馬路有正書局

中華法律專門學校附設高等監獄科招插班生

九月十號開課 本校本科已屆一學年業經試驗給證自今下學期起添招本科二年級及預科一年級外科插班生准隨到隨試報名時繳入學試驗費二元一俟額滿卽行截止上海北浙江路底華興路本校啓

侯光迪啟事

現蒙上海鎮守使委任爲使署醫官每早須赴署中擔任醫務門診時刻改爲下午二點鐘起四點鐘止出診四點鐘以後 敬啓 診所在望平街朝宗坊三七八號 電話一八一九

湘潭頤邱林礦股份有限公司招股啟

本公司就湘潭西鄉六七兩都葛家大山(葛氏公產)及下西都曾家衝井冲嶺家灣清靜庵(葛氏支產及個人之私產)等處爲基礎其餘別姓之毘連者咸願附入採煤礦培植森林使貨不廢棄地無曠土與地方生計有莫大關係定十二年分期進行之計劃集資一百萬圓爲拾萬股每股拾元分十年收齊每年收一萬股合拾萬元先由發起人認定二萬股尚有八萬股募集本國各界及海外華僑有志實業者投資或分期認定或一次交足均極歡迎欲知詳細情形請向各埠代收股款處及閱章程可也

發起人 龍研仙 葛伯誠 沈頤深 葛稷農 陳積樣 席錫蕃 葛仲良 譚大武 童子諒 龍萸溪 黎壽丞 呂蹈生 羅錦章 周甘琛 葛元柯 葛鼎恩等公啓

代收股款處 長沙 實業興銀行 湖南銀行 湘潭 湖南銀行 鄭恒豐號 漢口 興業銀行 上海 道勝銀行 華比銀行 帳房 蘇州 江蘇銀行 杭州 浴源當 顧香齋 及湘潭 本公司事

魏王基斷碑出版

初出土拓

此本爲初出土時拓通體無少剝泐刻畫如新與今世新拓損字及百字口漫漶者不可以比擬趙君聲伯珍藏每冊大洋二角

總發行所 南京奇望街有正書局 蘇州護龍街有正書局 天津東門外東馬路有正書局

分發行所 上海望平街有正書局 北京琉璃廠西門有正書局

彭壽堂眞正衛生秘寶

眞人參鹿茸海狗腎補血生精丸 眞靈芝野术不老如意丸

◎欲充腎氣欲廣嗣續欲强身體欲除百病但服此丸無不如願以償功力極大一補有十年之功尤妙在性極和平不燥不熱故常服最能豐滿肌膚光潤面目堅强筋骨烏黑鬚髮因其血肉之品無尅伐之弊尤與陰虛陽虛氣虛血虛等體質極宜此乃本堂秘寶爲腸痿之劑之慈航絕非市上冒名仿售毫無實效者可比一試立分優劣每瓶雙料二元單料一元每雙料二十瓶三十六元單料半價另有參茸芝术海狗腎壯陽種子如意酒大瓶四元小瓶二元雙料加倍取效更速○外貼煖腎種子育麟尤妙每對二元四角○婦科調經種子參熊丹統治婦人百病孕子最速每料八元眞正海狗腎每條十元人參再造丸每粒一元參茸衛生丸婦科白鳳丸價同上 彭壽堂鋪設上海河南路拋球場南首七號洋房各埠郵購外加寄費一成

本草載海狗腎爲助陽生精補腎益氣之物損勞傷人所共知茲本堂取其精華配以滋補功力更大凡爲年幼陽痿少年傷色以及吸烟人各種虛弱無子等症尤爲應效無比最奇者雖白髮老翁極爲體一服此丸立刻精神百倍腎氣充盈包能轉弱爲强疾盡除愈老愈健後嗣繁盛况少年服之具精力陽氣之强壯不言可知倘能連服一料可保永無疾病增壽數紀之

全昌

中國新發明自造愛國貨

翡翠紅藍寶石戒每只洋八元半
珠翠眞金洋鑲眞金彈簧耳圈每副洋十元
眞金手鐲每付十五元
眞金香煙嘴每只七元
眞金小挖耳每只洋三元
眞金各樣掃針每只洋一元半
眞金各式別針每只洋二元半
眞金螺絲耳圈每副洋三元
眞金光素壓髮每支洋十二元
眞金小戒指每只洋三元
配光眼鏡每副洋一元

以上之價均是起碼倶用中國赤金製造倘有用舊不合原金仍可兌換格外克己以圖推廣國貨銷路

(上海跑馬廳二馬路西口電話一七零四分設蘇州閶門外馬路)

中國精益眼鏡公司

中國第一次自製托力克鏡片

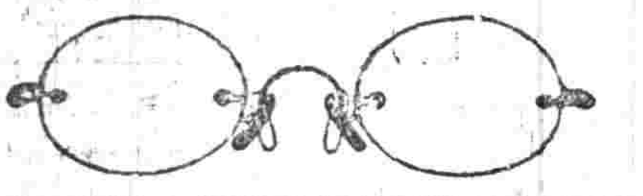

目配光 運機磨片 量面裝 蓋非特點
架專門技術
損人目光 不對光之鏡片
貨自損名譽 不眞實之僞
家所能造者 凡東西洋專
能照造照配 本公司無不
面部裝配 按照各人

本公司自製各種光學鏡片頗爲各界歡迎中國獨一無二之新製品 無論精益求精無弗以新異 專門技師所製鏡片各種新式均可照配 光學鏡片貨眞價實 電話上海南京路泥城橋東首三千八百九十五號

大舞臺十九夜戲頭等正廳三角

十九夜戲頭等正廳五角二等正廳三角三層樓二角特別包廂七角

(納○紹○光○御果園) 眞小桂芬 雪盃圓
小如意 ○日月圈
七歲紅
應寶蓮 拿高登
賈璧雲
沈韻秋 李陵碑
李春來
小如意 大溪皇莊
賈璧雲
趙如泉 虹霓關
趙如泉
萬盞燈 唐明皇遊月宮

商辦鏡花戲園

電話四四一四 八月十九夜特別準日戲目

章遏鴻○○ 高鑫寶 雙 任子良 小鳳彩 龍 裘湧棠 張寶香 會 陳兆鑾 史小亦 陳昌奎 周芳貴 林錦順 胡鳳林 宋文德 全本紫玉壺

丹桂第一臺十九夜特別好戲

夜戲價目 特別包廂八角 頭等六角 二等三角 三層樓二角

王瑞雲 南北斗
雙處 龍虎鬬
李少棠 赤
朱素雲
楊瑞亭 赤壁鏖兵
劉壽峰
(楊月樓) 郎山奇冤報
林叫天 打
蓋天 白
八歲紅 花鼓水灘
馮志奎 (盜)御代盜馬鈎

共舞臺夜戲每位一角

新法界 八月十九 (王鳳寶)(葵靈芝)(葵曉仙) 鴻鸞禧 雙合印 刷院

小蘭芬 金寶芬 郭秀英 周鳳雲 金翠閣 英小旦 蔡曉峰 王寶珍 王寶汗衫 翠轅門 郭英斬子

石路中商辦肇明茶園

十九夜價目

王益芳 大收關
周鳳文 百花亭
夏月珊 金扇子
夏月恒 光祖
夏月潤 朱
毛韻珂 鴛鴦
夏月珊 廣
周鳳文

法界迎仙歌舞臺男女兩班合演

小穆子 三盞燈 張月亭 馬曉峰 劉松亭仙坡 張福寶 李秀英 四盞燈 夜明珠 小猴趙 麒麟童 工祥云 安籐紅

介紹日本中野名醫

中野內外科醫院在虹口新嵐兩路第十六號電話一九一五

敬齋 周鴻蓀 九峯 史良才 溫欽甫 馬玉亭 陳冷 沈謀泉 吳懷顧

永年人壽保險有限公司廣告

際此擾亂之時期諸公欲爲本身家屬豐產業在中國最穩固之公司內謀保衛乎則莫若向本公司投保壽險一切詳情請駕臨廣東路十號面詢總經理烈士司也

禮拜六會

本會久未敘集現定九月念一號禮拜六準十二句半鐘仍假大馬路匯中續開常會請張元濟先生主席入座先生收費仍一元五角恐會員未及周知特此布告

股票交通公司

本公司經理買賣股票有經驗 電話 公司 華洋各商

創製托力克化學形鏡片

上海英大馬路三十六號便是 高德洋行

大洋房分租

今有新造大洋房樓下出租間在法大馬路公館隔壁樓且極明亮欲做銀行或寫字間宜如租者請至本洋行接洽可也 告白

彭壽堂藥房始創最靈驗

眞三日全愈珠珀白濁丸

此丸乃本堂獨秘奇方合天下各白濁藥斷無如此功效神速無論新久五淋紅白二濁痛而且腫及醫藥不效之症一服此丸小便立刻通暢去膿止濁淋包三日全愈有萬試萬驗又速又妥之仙丹也每瓶一元雙料二元單料半如疳瘡潰爛一切瘡毒痛不可忍另設珠黃下疳散每瓶七角 彭壽堂

城西幼稚園

上海西門外生生里

現定陽曆九月十日開學凡男女幼童均可報名入學

上海郵政局每日收信時刻截止表

中華民國元年三月初一日改定 上海郵局總出口具牌 有更改之單

外國輪船出口日期

進口輪船 九月十八日禮拜四進口

出口輪船 九月十九日禮拜五出口 九月二十日禮拜六出口 九月念二日禮拜一出口 九月念三日禮拜二出口

此書乃將釋迦佛降生以來聖跡精縮成圖此從初刻精本翻石共三冊連史紙印者大洋九角

泥金印西方三聖像

阿彌陀佛者西方極樂世界之佛釋迦牟尼佛者乃吾娑婆世界應化之佛釋迦佛口說阿彌陀佛經云西方有淨土名為極樂世界其中有佛號阿彌陀吾人若能執持阿彌陀佛名號念念西方願生彼土果能臨命終時一心不亂即能決定往生極樂世界生彼土後永不退轉以至成佛是為第一方便法門也世界一切都唯心造但能一心念佛自然決定生西所謂萬修萬人去也又云念不一不生極樂處不重不降娑婆須知降生何地均由自心所造我世尊為一大事因緣出現於世所謂大事者即了生死大事也必須超出三界方能永離生死吾趣其了生死之法門或禪或教或律或淨卽淨土均無不可但現為末法時代惟淨土最為逗機近世歸依念佛往往但求來生福報而不知求生淨土是猶入寶山者捨明珠而取瓦礫可勝惜惜不知福報終有盡時孽報仍屬難免盡樂者苦之因天堂者地獄之因良可畏也一生淨土則但有樂而無苦矣三聖像成弟子欣葆賢謹誌敬書願十方世界衆生咸歸安養

每張定價大洋一角　加五彩定價大洋二角

分發行所　南京奇望街有正書局　蘇州都亭橋有正書局　天津東門外東馬路有正書局

總發行所　上海望平街有正書局　北京廠西門有正書局

五洲大藥房

濟南為北五省交通最便之地昔年曾有價牌分店嗣於辛亥夏間停閉而山東附近各界同胞就近惠顧者多稱不便今本藥房特設支店於濟南西門大街偉另臺批發悉照上海一律優待此佈

醫科內外科牙醫生刀件材件照相器具婦女化粧香水香皂等件無不俱備

上海四馬路五洲大藥房啟

何子貞太史生平親筆

此為何子貞太史生平親筆者小楷題至多亦有數千字之多又有伊弟子急及李世倬等題誌

釋迦如來應化事蹟出版

此書乃將釋迦佛降生以來聖蹟精繪成圖此從初刻精本落石共三冊連史紙印者大洋九角　五角

分發行所　蘇州都亭橋有正書局　南京奇望街有正書局　天津東門外東馬路有正書局

總發行所　上海望平街有正書局　北京廠西門有正書局

敢問諸君用意何如

康健　學銀

Yamada's The Ikatsu 胃活 イカツ

天自夏交秋乍冷乍熱時疫將乘勢流行人過來夏令身體受苦胃部虛弱胃是萬病之原胃弱者容易傳染時疫此時諸君要緊當心甫在健胃防疫

胃活是健胃防疫良劑開胃固本之靈藥也勸大家吃用胃活則健康與富貴兩得萬全

胃活效用助長消化裨益消毒並治胃弱胃呆　溜飲胸痞　食慾減少吞酸嘈雜　胃痛胃炎　腹脹食傷　惡心嘔吐大便秘結　各胃病服之莫不立見奇効

定價　一元二角　六角　三角　一角二分

本舖　東京大阪　山田安民藥房

總經理　上海河南路　東亞公司

中國通商銀行謹白

本銀行招攬商股資本五百萬兩現已收足二百五十萬兩總行開設上海經辦各處匯票押匯電匯及押款凡有放存銀兩或半年長年存款一切交易無不周妥克己並自備高大洋棧一所貨物均可寄存並可押用銀兩棧租格外公道特此佈白

小說時報增刊第一次出版

（甲）圖畫

（一）更寒雲斫小放牛

（二）雪寒雲扮打花鼓

（三）寶雲小影

（四）寶寒雲豐袪潑黛畫

（五）西戲師麥克斯冬愛情圖七幅

（六）藍圖十三女弟子小像溺讀畫

（七）山乘大王花柔珍西裝小影

（八）花蘂珍鶴琴小影

（九）同上

（乙）記錄

（十）文苑壁雲集

（十一）小說古情書

（十二）劇本錄

（十三）雜記錄

（十四）五議叢談文山乘大王叢記

定價全年書裝四角不動　分文　零售者每冊六角

分發行所　南京狀元境有正書局　蘇州都亭橋有正書局　天津東門外東馬路有正書局

總發行所　上海望平街有正書局　北京廠西門有正書局

滬杭火車開行時刻表

由上海開至閘口

上海	莘莊	松江	楓涇	嘉興	杭州	閘口
上午七點三十分(快車)	上午七點五十五分(快車)	上午八點二十四分(快車)	上午九點C四分(快車)	上午七點正(區間車閘口止)	上午十一點正(區間車)	上午十一點廿五分(區間車到)
上午十一點零五分(慢車)	十一點四十五分(慢車)	正午十二點二十四分(慢車)	下午一點十五分(慢車)	上午九點五十分(快車)	上午十一點廿三分(快車)	上午十一點四十五分(快車到)
下午三點正(特別快車)	下午六點十三分(區間車)	下午三點四十二分(特別快車)	下午四點十六分(特別快車)	下午二點十五分(慢車)	正午十二點五十五分(慢車)	下午十二點五十五分(慢車到)
下午五點三十分(區間車莘莊止)		六點五十分(區間車)	七點四十分(區間車)	四點五十三分(特別快車)	下午五點三十分(特別快車)	六點零五分(特別快車到)
				八點二十五分(區間車到)	六點四十分(快車到)	七點正(特別快車到)

由閘口開至上海

閘口	杭州	嘉興	楓涇	松江	莘莊	上海
上午六點五十五分(快車)	上午七點三十分(快車)	上午七點二十五分(區間車上海止)	上午八點十五分(區間車)	上午九點十五分(區間車)	上午九點五十三分(區間車)	上午十點廿八分(區間車到)
上午十點三十分(快車)	十一點十五分(慢車)	十點二十一分(慢車)	十點四十二分(快車)	十點四十二分(慢車)	十一點四十八分(快車)	正午十二點廿九分(快車到)
下午一點三十分(特別快車)	下午四點三十分(區間車)	下午二點二十五分(特別快車)	三點二十七分(特別快車)	三點三十九分(快車)	下午四點五十四分(慢車)	下午二點十一分(慢車到)
三點五十分(區間車嘉興止)	三點三十分(區間車)	四點十五分(慢車)	五點十七分(特別快車)	五點十一分(慢車)		五點廿九分(特別快車到)

滬寧火車開行時刻表

由上海開至南京

上海	南翔	崑山	蘇州	無錫	常州	鎮江	南京
上午七點三十五分(快車)	上午八點三分(快車)	上午八點五十三分(快車)	上午九點五十分(快車)	上午十點五十分(快車)	上午十一點五十七分(快車)	下午一點三十三分(快車)	下午三點四分(快車)
九點(慢車)	九點三十一分(慢車)	十點三十三分(慢車)	十一點四十四分(慢車)	下午一點三分(慢車)	上午六點五十分(常州客車)	上午九點二分(常州客車)	下午十一點(常州客車到)
下午一點五分(特別快車)	下午一點廿六分(特別快車)	下午六點(客車常州止)	下午二點四十五分(特別快車)	下午三點三十七分(特別快車)	下午二點十三分(慢車)	四點二十四分(慢車)	上午六點十八分(慢車到)
四點三十五分(客車常州止)	下午五點六分(客車常州止)		七點三分(客車常州止)	八點十三分(客車常州止)	四點二十五分(特別快車)	五點五十一分(特別快車)	七點五分(特別快車到)
夜十一點(夜車)			上午一點十分(夜車)	上午二點十九分(夜車)	九點十五分(客車到)	上午五點二十四分(夜車)	上午七點正(夜車到)
					上午三點廿四分(夜車)		

由南京開至上海

南京	鎮江	常州	無錫	蘇州	崑山	南翔	上海
上午七點三十分(快車)	上午九點七分(快車)	上午十點五十七分(快車)	上午十一點五十六分(快車)	上午十二點五十七分(快車)	下午一點四十一分(快車)	下午二點二十九分(快車)	下午三點五十二分(快車到)
八點廿五分(慢車)	十點三十三分(慢車)	七點十分(常中客車)	八點廿四分(常州客車)	九點四十一分(常中客車)	上午十點四十分(常中客車)	上午十一點五十九分(常中客車)	上午十二點十六分(常中客車到)
下午一點廿分(特別快車)	下午二點四十七分(特別快車)	下午一點五分(慢車)	下午二點廿九分(慢車)	下午三點五十二分(慢車)	下午四點五十六分(慢車)	下午五點十九分(慢車)	下午六點二十七分(慢車到)
三點五十分(客車常州止)	五點五十九分(客車常州止)	四點十九分(特別快車)	五點九分(特別快車)	六點四分(特別快車)		下午七點十九分(特別快車)	七點三十五分(特別快車到)
夜車十一點(夜車)	上午一點(夜車)	八點九分(快車到)	上午四點二十一分(夜車)	上午五點廿四分(夜車)		上午六點四十一分(夜車)	上午七點(夜車到)
		上午三點十六分(夜車)					

津浦鐵路開車時刻表

由天津開至浦口

天津總站	天津西站	滄州	德州	濟南	泰安	兗州	徐州	臨城	蚌埠	浦口
上午六點(慢車濟南止)	[illegible]	[illegible]	[illegible]	[illegible]	[illegible]	[illegible]	[illegible]	[illegible]	[illegible]	[illegible]

由浦口開至天津

浦口	蚌埠	臨城	徐州	兗州	泰安	濟南	德州	滄州	天津西站	天津總站
[illegible]	[illegible]	[illegible]	[illegible]	[illegible]	[illegible]	[illegible]	[illegible]	[illegible]	[illegible]	[illegible]

浦口往來公渡時刻表

上海德記洋行告白

分行設立不測賠款迅捷洋房所有房屋貨物生財衣服廠棧牲上等險保險從康凡以上各項業請至二馬路五號三層樓上本行面議自當克己歡迎專此佈聞

本行開設已久經理各國著名廠家進口洋廣雜貨正頭大小五金印度棉紗並德國顏料金公老牌洋奶油及馬牌雞牌油漆香水又美國關西各國高貴夫人老牌白光錦等紙以上各貨價廉

保德天然戒煙醫院

本院設在上海法大馬路口外灘第十一號大洋房內本院慎房取閱便知或來函索寄亦可電話一千零七十號

夫鴉片流毒無窮人皆知之惟是戒除之法多有如本院天然斷癮之獨步在本院戒煙者能以出入自由照常吸食隨時隨意即前已去館曾服戒煙丸及青子等藥物抵癮有年亦能一併戒絕其癮至大不過念天癮斷除始終無痛苦精神漸壯起居勝常早經脫奏人口定價每天洋四元三元二元一元住院者另加藥房膳費在內凡請君欲知詳細章程

百代公司 PATHEPHONE

唱片新貨全到

本公司專辦影戲機器影片多至三萬餘種凡無電之區有發電器可演或租或買均便

京津山陝武漢蘇滬諸大名角演唱各種時調名曲等戲唱片花色繁多不勝枚舉○本公司自運到最新留聲機器以及大針片唱機鋼針片各種新式價廉物美請至本行面議○本公司價極克己另有各種留聲機零件另售如有損壞可以修理特此聲明

總行　上海四川路九十九號　分行　成都四馬路中和里口

電話　二三八九　二八六二

全昌

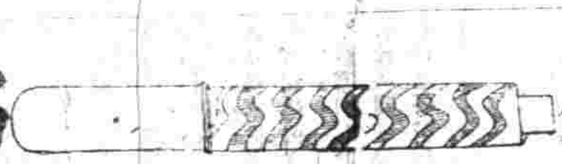

自來墨水筆每支洋一元

中國自造金銀眼鏡黑金銀眞鋼夾金眶腳醫學研究各色斜格致晶片託力克片遠近對直等光特備配驗眼光間差光與線表校正絲毫無首無不完備自製中外金銀飾珠寶鑽石改裝品類俱用中國赤金成就倘有用舊不合原金仍可兌換眞眞劃一自來墨水筆十有餘種每支一元起碼上海二馬路西口跑馬廳電話一七〇四分設蘇州閶門外馬路

地方要聞

湖南亂事之鱗爪

▲亂黨首領周震鱗陳强均先後被拿遞派黨羽來湘要求譚督設法保全並有孫文黃興暨匪黨各重要人物密電譚督請爲極力保救譚竟受其運動提出條件請求黎副總統轉電中央一律准其保釋遞解回籍從輕發落茲全體工商各界暨城廂內外二百五十四街團閭之大爲憤憤以譚督此舉實係荒謬絕倫倘中央果爲所愚不加顯戮則是縱虎還山後患伊於胡底若輩窮兇極惡實爲法所不容且彼猥子野心豈能望其改悔擬即開全體大會以便通電大總統國務院黎副總統段宣撫使表示反對俾免長遺後患徒使地方再遭蹂躪之痛苦云

▲除暴團者即前蔣翊武所派分赴豫鄂等省實行暗殺之匪人前名敢死討袁軍當出發時共有一百餘人均拍有相片在軍事廳存案及贛軍匪勢日漸窮蹙蔣翊武又挈欸潛逃韓恢徐漢諫等又先後在鄂被捕該匪等以金錢目的既未達到乃始變計折回湘省更名除暴團所有前此名姓今已一律改變專以推倒現政府暗殺反對獨立各重要人物爲目的近日由偵探隊拏獲陳英約張存篤二名（已誌昨報）本月六號都督府機關鎗營長張松本又督隊數十人在吉祥巷大吉祥旅館拏獲二人又在荷花池破獲機關一所拏獲匪徒九人身傍均有僞銅質徽章均一併押解都督府從嚴訊辦矣

▲湘省亂事中央已派郭君人漳等來省查辦日來城廂內外喧傳郭君已經秘密到湘茲經記者切實調查郭君確未來省現在已抵鄂省以湘省亂事內容極爲複雜特先派幹員十餘人分途到省秘密調查務得確實真相俟後再行正式來湘查辦其密查員某某等到省已久行將事畢此事記者早已探悉因事關重大未便宣布是以遲遲又謂密查員內有多數係黎副總統所派故日來某黨甚爲恐慌云

▲黃興督湘前在省城佔據荷花池前湖南提督盧雲慶故宅窮奢極欲備極之華麗奴僕之驕橫爲湖南前此所未有自取消獨立後該督即由譚督派兵保護倉卒出境又一面派兵爲之保存什物該兵等日昨在其家拾得有密電本一本密電多件其中字碼多不可解惟尾署異人二疑即爲黃興暗號蓋異字將田字置於革頭之下即爲黃字之變相故電當由該管長官轉呈譚督察閱譚以此等電稿已歸無效當即付之一炬以免日後另生枝節云

▲湘督譚延闓對於亂後一切建設事宜頗存放棄主義決計不願再任都督事務祇以各界强留中央又未准其辭職無從擺脫是以亟謀善去之法百計運動日前熊內閣有電來湘擬提出譚督充任教育總長請求同意譚督極爲贊成已復電允許至湘督一職請求暫勿宣布俟參辦員會同軍隊到湘後再行揭曉以期暫維目前秩序蓋譚督意久欲脫離湘省熊知之最深故如此辦理實於三方面均有裨益大約發表之期當在指顧間耳

河南鎗斃亂黨供詞

▲河南近來迭次槍斃亂黨茲於九月十一號又槍斃亂黨匪犯二十名內計亂黨十一名茲錄其宣佈供詞如下

▲羅飛聲 即羅飛生年三十四歲新野縣人優級師範畢業開封民立報館編輯前與鄂州防禦教練官陳鏡及史金吾胡潛修邢貢臣劉壽青計議破壞担任運動軍隊聯荊楚之師直達京漢鐵路攻取洛陽還擊汴省佔據黃河橋以爲聲援並與陳鏡來往通信任亂黨調查員探聽北方軍事檢查員呈驗陳鏡自岳州來信即是陳鏡不知開封民立報館被封㪷登報鼓吹響應南軍的事

▲史金吾邢貢臣劉壽青均與羅飛聲同謀

▲楊名山 號小蓬年三千四歲確山縣揚樓人供認與孫啓佑張炳煥裴長華等同謀作亂意欲勾通土匪周寶榮等在西平縣水屯集一帶搶刦佔據城池作爲地點預備接應南軍並使裴馬華在郾縣開設客棧作亂黨來往通信機關未及舉事即被拿獲

▲孫啓佑張炳煥裴長華均與楊名山同謀

▲李鴻恩 年二十六歲太康西關人省城體育專修學堂畢業先入自由黨後入國民黨與前已槍斃之查光復敖瘦禪等組織鐵血團同謀破壞因舍敖被獲即往鄭州運動破壞

▲郝翊臣 即郝需年二十五歲新鄉人北京中華大學堂肄業生供認受北京國民黨幹事郭仲魁運動回新鄉縣組織國民黨援俟南軍到來即行起事佔據新鄉作爲內應圖亂

▲王鶴亭 年三十六歲南陽縣人供認在鄭縣開設義盛昌茶葉店與已槍斃之姚黃傳遞消息並報留亂黨樊連臣等居住謀亂背叛

▲以上共十一名已經一律槍斃矣

前清御璽攝影

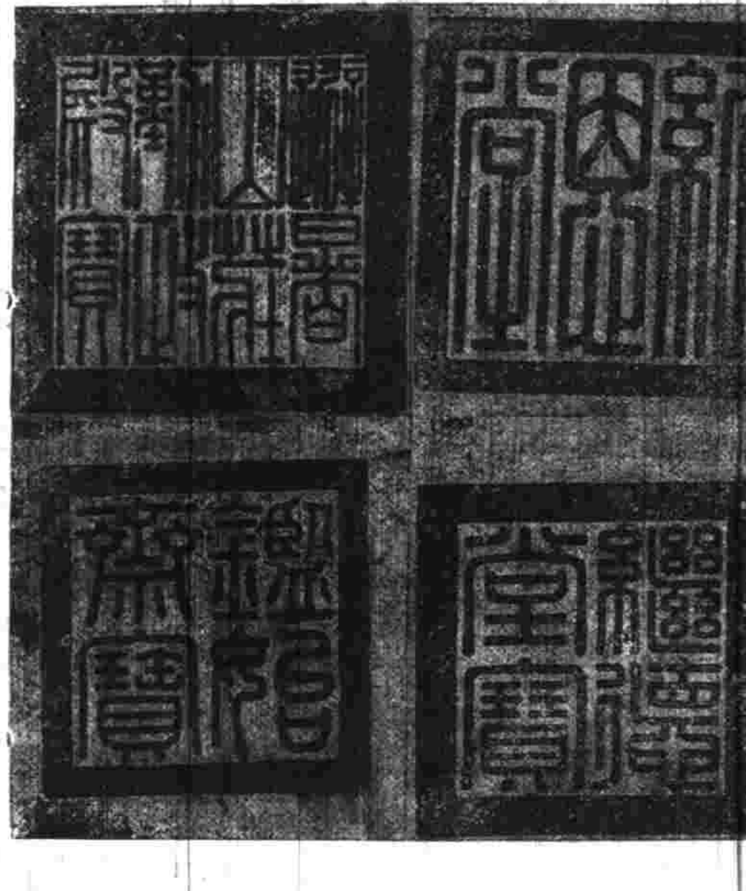

紀恩堂　避暑山莊勤政殿寶　繼德堂　鑑始齋

紀恩堂（白玉方四寸五厚一寸八交龍紐重六十八兩五錢）繼德堂（碧玉方三寸九厚一寸五交龍紐重三十六兩）避暑山莊勤政殿寶（碧玉方四寸四厚九寸交龍紐重九十一兩二錢）鑑始齋（碧玉方二寸二厚一寸八交龍紐重六十兩）

地方通信

揚州通信

▲發給屬官餉項 陸軍第四師徐寶珍師長昨奉陸軍部核准前取銷軍司令部職員應發給餉糈一律照八折核算均發七八兩月份云

▲縣知事瓜代有期 江都縣知事李鴻扶前迭經辭職均未奉准昨赴省垣特於十三號來電催促總務課一等科員溫倘祺迅速來揚接事聞各鄉議董會業已公舉溫君接替想不日可以發表云

南通州通信

▲韓省長過通 韓紫石君奉中央任命江蘇民政長就又不愿辭又不敢日前由滬過通曾電請熊總理宣示民政財政權限以免齊來與張勳衝突因張近來紛紛更換知事稅差也現尚未得復電韓君已於日昨乘民船赴泰州阿理矣

▲更換稅差 南通貨物稅公所開張都督已另委李君接辦不日即將來通任事

▲知事赴蘇 南通縣知事儲君因張都督催提賦稅開征尚早稅收又絀且本地湧鄉居倫又應付爲難特於日前赴蘇面謁應省長請示辦法公務一切已委第一科長周君代行

▲散兵回籍 十二日盧涇港到有南京遣散回籍之兵士六十九人次日又到十餘人每人均有執照係第一第八兩師由馮軍使遣散回籍者當由清鄉營詢明分遣回里

▲查獲大宗私土 日前江新上水由稽查員在盧涇港查獲大宗烟土計重六十餘斤分裝於衣箱之內當即連人帶赴城詢辦據供係代張芝山鎮許某所運儲知事以此案情節甚重擬從嚴辦理現許某托人關說願罰洋一千五百元充公私土全行焚毀未知儲君能俯允否

蘇州通信

▲闢電僞生譯誌 砂皮巷永裕紗緞莊本爲商團公會會長鄒椿如股開者近因商團總司令部取消戒嚴乃將所有電話機關移置該莊以通消息詎砂皮巷一帶素無電話木桿該電話局抱省費主義即借電燈木桿裝配電話綫此時工尚未竣綫之一端則糾紛盤於磁事之柱上十四日下午七時電燈機照常開足乾電爆烈性一經摩擦不知怎樣引渡綠他綫而下時該莊有夥友朱某偶不經意誤以手捫立刻爲電所觸暈仆於地纔有鄰某詫而欲扶之起纔一着手亦即牽引而倒最後爲鄰燕庭過渡如難例合莊大駭知係觸電飛請西醫柏樂文救治第三人巳氣絕無救前二人尚有一息生機其巳斃之鄰君爲椿如會長之姪以此此慘遭奇縊皆由電話局而起因於日昨偕胡友白君至該局嚴重交涉云

▲盜傷事主 唐家巷底張姓家突於十三日深夜被匪盜四人持有兇器撬門而入因搜索財物發將該家一老嫗砍去手指四個喊辰亦削傷牟邊幸鄰人聞呼救聲慘厲急往驗救盜逸竄逸事後檢點所失計刦去銀洋數十元惟金飛未被搜去茲巳由該管署員劉繼盛飭屬嚴緝拘得嫌疑犯俞根林一名當即解交檢察廳核辦云

常州通信

▲縣知事辭職未成 武進楊知事公赴蘇業巳多日尚未回署外間均謂知事臨行時將全權交付第一科長此次赴蘇謁見即實行辭職但聞到蘇後辭未成大約不日即當返常云

▲市教育會參觀團定期出發 武進市教育會日前開會職員議定組織參觀團赴上海蘇州無錫三處參觀學校藉資考鏡茲定於本月二十一日出發團中共九人參觀時各人分任教管理編制及校舍設置等之記錄云

▲停發孤貧糧之哄鬧 常州孤貧糧每月由公善堂按名給發每名六角共七百名雖所得無幾而貧民確特爲補助生活之資但此欵項歸由省議會議決裁撤業經縣知事布告停止發給日昨各孤貧仍到堂領欵聞欵已無着大起哄鬧後管理公欵公產之趙委員向第一科長籌商暫行每名給錢二百安撫俟知事回署再商云

嘉興通信

▲世家子作騙子 嘉禾南門內范蠡湖石氏禾中世家其子弟列名學界者頗不乏人而不肖之石子餘久與同族隔別關係在外作不規則之舉動光復後在禾中民團局充庶務長撤消時侵吞公欵浮冒開支此次滬上戰禍發生石子餘投身松江與依附亂黨嗣後不知如何在上海鄭鎮守使處設計騙洋二百元復在應省長處詭稱鎮生在某處願充眼綫種種不法無非借端漏籤近已避匿伊外家産擬鎮（在蘇浙交界）某處經應省長電請浙都督密拏歸案訊辦現悉被淺水兵輪統帶陸幹臣君派兵拏獲即日押解上海鎮守使署嚴究矣

▲初級審檢廳有併入縣公署消息 浙省司法獨立凡舊府屬均設立地方初級審檢兩廳受理人民訴訟事件與行政機關各分權限自頒布戒嚴令以來司法各級機關暫行停止另組軍政執法處受理民刑各事茲已亂事削平人心大定司法機關回復在即惟聞經費有限嘉禾初級審檢廳將併入縣公署合組按照外縣辦法特設執法官兩員縣知事兼任初級檢察長聞省中會議已有端倪不日即可發表云

▲縣議長可望保釋 嘉禾縣議會議長徐涵前因戒嚴司令部赴鳳橋搜查徐沛德時在該議長家中發現己解散會議會名冊當即連帶往司令部訊問嗣以並無別項不法情事與徐沛德久斷關係祇以案關省令呂師長未便判決特轉送都督府請示辦法現悉省垣軍法處覆訊亦無違背法律舉動又得嘉禾縣參兩議會暨各自治公所合電朱都督有徐涵宗旨純正並無不法情事查都督飭順輿情似可從輕辦理近日徐之故里鳳石區公正士民已上省聯名呈請保釋矣

寗波通信

▲水巡防護三江 紹屬三江地方爲海道入紹之衝要故海寇恒出沒其間現値戒嚴之際尤宜注意海防以杜亂黨竄入茲聞徐司令爲防患未然之計於初十日特派水上警察一哨駐紮該處以資防護哨長何超奉令後聞己率警由水道直抵荷湖鄉新埔暨岸假該處潮神廟爲駐紮所以該處地近海濱外匪最易潛入不得不先事準備徐司令善於籌畫調度有方從此外海內河安如磐石紹民庶得高枕矣

▲車站購地 慈鎮南門外火車站入城大道因東西兩路擬添築馬路其經過田地由胡君仲良商妥該處地主互掉田地等情曾誌前報茲聞浙路公司意見購地就早經繪圖點說載入表冊俾資考若實行互掉必致參差難據酌合大約所用之地既屬有限即由公司續購亦無不可聞一俟天晴即當由胡工程司蔚岑測量扦標以便購定興工云

時評 二

且視兩查辦使

（笑）

在北京政府聞南京搶掠之事往往將信將疑初則以爲亂黨造謠繼則以爲土匪之冒充張軍而李盛鐸錢能訓陸續而來不知兩查辦使其能真爲吾民訴苦歟抑以事出有因查無實據四字上覆歟我且拭目以觀其後

日本第二回圍棋譜出版

圍棋一道發明于中國日人始創不布角子因之著法幾一段手而迄道悅知哲等先後輩出據日人言彼國高手幾一十化儀地位吾國周小松等亦不過五六段而已與彼高……

清初原本五書……

此書前函後已屬海內及將版現函本全書出計十己

日本第二國手圍棋譜出版

分發行所 南京奇望街有正書局 泰州鬱亭橋有正書局 天津東門外 馬路有正書局

圍棋一道發明于中國日人始創不布角子因之着法一段手而逍遥道悅知哲等先後輩出據日人言彼國高手彼一十化策地位吾國周小松等亦不過五六段而已與彼高國較須讓二子云云今彼國尚有八段者而吾國則初段者亦幾於無本局有鑑於此特選日本最精之棋印成二冊定價大洋四角

總發行所 上海望平街有正書局 北京廠西門有正書局

選論

國家稅與地方稅之研究（漢）（續）

例如地方關稅之爲物其移轉貨財種類之複雜移轉之方法及度數之不規則移轉道路之繁多較國際關稅爲尤甚因是之故徵收費用過多而純收入較少且其阻害地方貨財之生産交易者甚爲巨大觀於德國之關稅同盟之歷史即足以知此理由之爲不謬矣是故此種租稅已漸次絕跡於今日之世界即較關稅稍形單純之入市稅亦已漸歸消滅惟於意大利得覩其殘留之一部意大利而外絕未有行之者又如地方之國産稅亦以同一之理由爲不適於爲地方稅之物至地方的所得稅及地方的財産稅則以其易於重複爲害尤大其原因雖亦由於地方租稅行政機關之不完全而其主因則實在乎課稅物件之動産非固着於一定地域之內也蓋一方面則有同一主體於相異之二地皆有所得或皆有動産之事一方面則有同一之所得或動産轉迴於相異之地方之事而課稅之手續則必常因主體之居所住所營業所所在地及其存續期間等之關係至生積極及消極之衝突此固勢所必至無俟於說明者也

由此觀之可知特別稅之爲物以係限於一地域內施行徵收故凡課稅物件之非固定於一地域內者概不宜列於特別稅之內以其易召重複之弊害而有徵收費過多純收入過少之現象既乖背於租稅公共之原則且足以阻害地方經濟之發達也此特別稅之消極的界限也

特別稅之消極的特質既詳述于右矣請更進而論其積極的特質焉凡各種租稅中之所以有不能以之爲國稅及不便於以之爲國稅者以其徵收所得之收入乃專充一定之經費也國稅者以自全國一般徵收之而以之充全國一般之經費爲原則者也故地方稅之原則亦在於自地方一般徵收之而以之充地方一般之經費也雖然大凡社會現象之爲物常以由大趨小廣及狹之故而其利害關係亦漸臻於密切以故地方團體員之對於地方稅之關係較之全國民之對於國稅之利害關係爲尤密切且國家行政之經費惟關乎一國生存之目的如屬於法治等者可自全國一般收納之以其對乎全體之人民有同等之關係也至關乎內治之目的之行政則以其爲經濟爲物質的之性質其對於人民有直接之利害關係而其利害關係之程度常因地而異因人而異故其行政之經費亦必區別徵收而人民之擔負此種經費者常含有利益交換之觀念故其徵收之範圍常有限於有此種利害關係之地與人而行之者例如地方稅中之汲水稅掃除稅點燈稅道路稅等是也徵之日本現行之制度其府縣制第百十一條市制第九十一條之規定凡關乎特於府縣郡之一部有利益之事件得依內務大臣之決定行不均一之賦課又府縣制第百十二條及市制第九十二條之規定凡府縣郡一部之地域及一部之公共團體與一部之納稅者等皆可對之施行夫役現品之稅課又市制第百二十三條第七項及町村制第百二十七條第七項之規定凡國稅府縣稅之附加稅得依府縣參事會及郡參事會之許可以不均一之稅率徵收之又市制九十九條及町村制第九十九條第一項第二項之規定凡當有專歸某數人使用之營造物之時其修築及保存之費用可向其關係者徵收之又凡當有專歸町村中之一部使用之營造物之時其修築及保存之費用宜令住居於其部內或滯在于其部內或於其部內有土地房屋之人以及於其部內爲行商以外之營業之人等負擔之凡此數者皆以特別之目的向有特別關係之人爲特別之徵收也此種稅課之徵收皆有交換利益之關係凡非有此關係者決不能向之徵收故不得不向特定之人與地以徵收之也此特別稅之積極的界限也

觀以上所述則地方稅之所以併用特別附加二稅之理由可以瞭然明晰而地方稅與國家稅之性質及其分立之必要亦可以略知其概矣

出洞往南京

要件

中華民國憲法草案（續）

（進步黨憲法討論會會員擬案）

第三章 國民特會

（說明）凡國家必有最高機關最高機關者超乎立法行政司法三機關之上而總攬主權者也其在君憲國此機關宜由君主掌之其在共和國此機關宜由國民全體掌之國民全體意思之表示其方法有二一曰國民全體直接投票美瑞等國是也二曰特設一代表機關法國是也今采用第二法置此機關名曰國民特會

（說明二）此機關或擬稱爲國民議會嫌其名義與國會相混或稱爲臨時國民議會嫌其名不雅馴且義不周洽故定爲今名

第十九條 凡遇左方所列時期即開國民特會

一修正憲法時　二選舉總統時　三變更領土時　四彈劾執政時

第二十條 國民特會以國會兩院議員組織之

（說明一）國民特會之組織純仿法國即以國會兩院議員爲特會議員或疑似此不過國會變相何必多立名目此說不然就法理上論之國民特會與國會截然爲兩機關一總攬主權之全部一行使主權之一部性質各異不容混淆若疑於兩機關之機關不宜以同一人員組織之則類此之例各國多有德國聯邦參議院一方面爲立法機關一方面爲聯邦行政首長英國貴族院一方面爲立法機關一方面爲最高法院譬人員同一不爲病也就事實上論之國民特會與國會分子雖同然國會分爲兩院各自表決國民特會合於一堂共同表決表決之結果決非漫無差別此如化學公例以兩種同質同量之物分置兩器與合置一器其化分之結果必不從同也法國立法之意蓋根於是今采之

（說明二）或擬國民特會之組織除國會兩院議員外更加以最高地方議會臨時選舉一部分議員者但我國爲統一國家與聯邦異擬國民特會之性質將以代表國民全體非以代表各地方且參議院既由地方議會複選而成若臨時再加複選未免以重規疊矩爲病故不采之

（說明三）或有僅於選舉總統時由國會兩院議員組織選舉會者此與本文所規定本無抵牾但嫌其範圍太狹名目太歧夫選舉總統所以別設機關者豈不以此爲最高主權所寄故特爲鄭重也然修正憲法等事同一律既臨時別設選舉會則亦宜臨時別設修正憲法會等毋乃徒滋觀聽故今總設一機關而將其應行職權列舉之也

（說明四）法國國民議會之職權限有選舉總統與修正憲法之兩事今復加以變更領土彈劾執政兩事者變更領土爲國家之大事其鄭重應與前兩事等宜經最高主權機關決定之此爲第一理由或謂變更領土當由法律之形式行之惟法律例須經三讀會且一院議決乃移付他院爲事極遲緩積極的變更領土時或緣會時機稍縱即逝消極的變更領土大抵當國家危急存亡千鈞一髮之時兩者皆貴神速故不如以其權歸諸國民特會一次表決也此爲第二理由

（未完）

小說

大寶窟王（笑）（一百五十六）

他也不知道睡了幾多時候睜開眼來只見白鐵鋼已經起身正在那裏閱書偸眼一瞧却是一本哲學書到了巴黎曼陀散史先自下車却見白鐵鋼的汽車疾馳追風而去却說曼陀散史回到家中想今天又失敗在他手中十分沉悶只是今天他占了勝着得意非凡因此滔滔不絕的說了許多話兒俗語說的言多必敗我可以就把所說的話來細細揣摩因想他對於那空針的秘密偵探所得的也不過如此所有機會所有條件所有方法也差不多何以白鐵鋼却在十天裏頭便說可以達他的目的呢想也靠託那一千八百十五年發行的那草色封面書裏的內容嗎這書或者白鐵鋼和甄博士一樣的發見了取來與王后瑪利亞的祈禱書中所藏的記號紙相印證一些兒不差他便得着了這個東西算是根本的事實就是那書和記號兩件東西他要靠着這件東西建築極大的殿閣到底算得一個極好的基礎嗎那時我倒不能不向這書和記號紙兩件上細細的研究咧那曼陀散史的決心又是明瞭又很迅速他自己認定抱了這個決心上正確的道途他雖然知道自己的同學友有洩漏他消息之處他也不去怪他溫溫和和的出了他的屋子攜着一個小皮鞄却尋了巴黎中央的一個小旅館住在那裏終日不出去除了一天三次喚東西到他們餐室裏來其餘的時候總躲在屋中

（未完）

珍聞俱樂部

新式魚雷

海面戰爭戰艦而外以魚雷爲惟一之利器雖鱶鱸互艦當之者靡不立碎故各國海軍考究魚雷之製造日新月異近者美國海軍更別出心裁創製最新式自動魚雷構造愈神効力亦愈卓聞應用之際無須先置水中可於甲板上自由發射其靈巧便捷遠非舊式魚雷所可比擬且能命及遠增加擊力可謂今日海軍一大發明且此項魚雷當內發運機運動時即有白煙由尾端排出其勢力之猛有非吾人想像所及云

救護沈艦之裝置

近日二萬噸以上之戰艦可謂堅利無敵然一旦遭遇水雷終不免於沈沒美國海軍中爲豫防此事有一新發明以裝甲艦北加羅里那號試用得非常之好成績經數次試驗美國全部軍艦咸用此裝置此發明者爲技師約瑟芬氏曾於某巡洋艦之沉見其艦底暴發浸入之水爲壓榨空氣所排除因而有悟蓋新型之軍艦其艦底施夾壁以禦水雷顧一觸而破海水浸入之力終非夾壁之所能防故至全敗戰闘力約瑟芬氏送壓榨空氣於夾壁中其送氣之法於壁中開二孔平時一送新鮮空氣一排濁污空氣艦底破壞之時即于此一管送入壓榨空氣此壓榨空氣別以新機製造之一方寸之積最高者容空氣十四品脫（一品脫約中量三斗二升）最低者不下四品脫其製造別設一新機如兵艦起火焚之時此送氣管亦得送二酸化炭素以消滅之約氏所發明可以無虞於水火二者洵於兵艦有大功也

各國之藏書

西曆一千九百十一年十二月二十二號巴黎新聞報載計核各國藏書之量及書帙之繁夥亦頗足以廣聞見據云英國有大書樓五百七十七座計藏書五百十七萬六千冊法國書樓五百座計書四百五十九萬八千冊意國會樓四百九十三座書四百三十五萬冊普國書樓三百九十八座書三百二十四萬冊美國書樓一百六十九座書二百八十七萬二千冊俄國書樓一百四十五座書九十五萬三千冊此外之藏書家猶未與也

清初鈔本原本紅樓夢後函出全

分發行所 南京奇望街有正書局 泰州鬱亭橋有正書局 天津東門外 馬路有正書局

總發行所 上海望平街有正書局 北京廠西門有正書局

此書前函後已風海內茲將版現函本全書出計十已出齊後函八角◎定價一元前函價同原行

非洲樹皮丸效驗錄

價目 每瓶一元 每打十元

樹皮丸乃非洲化學家試驗而得功能養腦固精助神滋陰補腎健陽壯筋增力凡羸瘦者以及種種虛弱諸症常服即能如上圖之康強健壯精力充足誠有固本培元強壯筋肉之功實滋養劑中第一強壯聖品也

服樹皮丸者能使精薄身虧化爲充足之驗
服樹皮丸者能使力弱骨軟化爲健壯之驗
服樹皮丸者能使陽萎不舉化爲種子之驗
服樹皮丸者能使大便乾結化爲通利之驗
服樹皮丸者能使風濕骨痛化爲烏有之驗
服樹皮丸者能使神衰胃弱化爲精神之驗

總發行所上海四馬路五洲大藥房

中國名畫第十六集出版

- 北宋李唐雨餘烟樹圖
- 元朱澤民雪港買魚圖
- 明沈石田山水
- 明唐六如山水軸
- 王烟客倣大癡山水
- 王烟客倣倪高士山水
- 王廉州仿巨然溪山深秀圖
- 吳墨井晝白石翁詩意圖
- 吳墨井鳳阿山房圖
- 王石谷倣黃鶴山樵夏山圖
- 王石谷仿許道寧巖逸樹色圖
- 惲南田毫畫圖劉養晦堂藏
- 惲南田一峰深秀圖
- 王麓臺仿巨然山水軸
- 方士庶湖莊春曉圖
- 王椒畦仿黃鶴山樵山水
- 惲清於女士花卉卷第二

總發行所 上海望平街有正書局 北京琉璃廠西門有正書局
分發行所 蘇州察院場有正書局 南京奇望街有正書局 天津宮北門外東馬路有正書局

孕婦服中將湯能養血保胎

（中將湯藥價）四天份四角五分、一禮拜七角五分、兩禮拜一元四角、四禮拜二元五角

（總經理批發）上海河南路東亞公司書藥局、此外各地著明藥房均有寄售請就近購取

此種毒門神方眞能藥到病除

彭壽堂藥房始創珠珀犀牛黃八寶化毒丹神乎其神與衆大異此丹乃獨得之秘其方從未外傳近多仿冒一試立分優劣

本堂秘製八寶化毒丹已歷世代無論男女外症何止數十萬人無論危險萬分 [illegible]

嵩高靈廟碑出版

此碑金石著錄不載其文寳字勁碑有其目最爲罕見此本爲王蓮生祭生以重價購得以配西嶽靈廟碑云歸趙君聲伯裝精印以公海內每本大洋三角

總發行所 南京奇望街有正書局 蘇州察院場有正書局
分發行所 天津宮北門外東馬路有正書局 上海望平街有正書局 北京琉璃廠西門有正書局

有正書局發行各種美術名人書畫總目單

◉大畫片類◉

中國名畫第一至十六集每集一元五角

五彩銅版印大中堂四種 [illegible] 以上每幅一元八角

珂羅版小中堂五種 王小梅人比黃花仕女 [illegible] 唐六如寒林鵝雁圖 陳老蓮春秋圖 以上每幅一元

珂羅版印一號中堂大畫片十九種 唐六如南屋借宿圖大幅 高其佩鍾馗像 惲南田艷菊圖 沈南蘋五倫圖 費一峰天池石壁圖 方白蓮夫人杜鵑花 蘇東坡畫竹墨寶 丁南羽淵明漉酒圖 仇十洲青山綠水漁村圖 沈石田秋江泛舟圖 王叔明青卞隱居圖 石濤溪山釣艇圖 香光山水大幅 仇十洲墨筆人物大幅 [illegible] 每張八角 宣紙每張一元 綾裱一元三角

珂羅版印二種條幅畫片六種 湯樂民梅陰讀書圖 王小梅人比黃花瘦仕女條幅 王小梅柳陰仕女條幅 彩色黃華道人花卉 惲南田竹石古柏小軸 顧洛御摹達摩渡江圖 每張大洋五角 顧西眉仕女條屏四張 共一元二角 綾裱一元

珂羅版印三種大畫片十四種 王叔明青卞隱居圖大幅 王石谷仿天游生山水大幅 王石谷竹林棲鶴圖大幅 王廉州仿梅道人水仙大幅 御題仇十洲畫梅深亭山色圖大幅 天下第一畫元畫山水大幅 仇十洲罌粟美人大幅 王石谷平坡曲洞圖大幅 王石谷冷光溪聚圖大幅 王石谷青山春樹圖大幅 鄭世育墨虎圖大幅 王烟客紙本墨筆山水大幅 每張大洋三角 丁南羽觀音 五彩西方三聖立像 之價二角 每張取洋一角

◉楹聯類◉

新法印宣紙大楹聯五種 用特別新法印出與石印不同比眞迹無絲毫之異 許先出 何子貞七言 林則徐七言 劉石庵七言 左宗棠七言 翁覃溪六言對一 又五言一 王夢樓七言一 又七言一 張廉卿八言一 又四言一 每對大洋一元

石印書房插小楹聯十一種 選擇名人最精之聯縮成三尺左右計 王夢樓七言 翁覃溪七言 劉石庵七言 鐵梅庵書對夫人七言一 陳勾山七言 梁山舟七言 [illegible] 張得天七言 李秦湖七言 陳玉方七言 錢辭士五言 顧南雅七言 每對定價大洋二角 已裱者加 [illegible]

石印名人墨跡楹聯橫幅 洪北江篆聯 [illegible] 聯橫成五尺對每幅大洋六角又 每堂定價六角 翁相國字屏片 共四張 定價大洋五角 楹聯第一輯 楹聯第二輯 定價大洋四角

◉條屏類◉

石印名人書小條幅三種 [illegible] 陳曼生行書一幅 李春湖行書一幅 每幅定價大洋二角 已裱者加三角

彩色精印秦淮八艷小像 條屏八幅 此爲寫雲女史所畫明末八名姬小影共八幅用彩色銅版精印定價大洋二角半 金屏八幅定價大洋一元六角

李香君小影 陳圓圓小影 馬湘蘭小影 柳如是小影 寇白門小影 董小宛小影 顧橫波小影 卞玉京小影

◉各種照相冊◉

海上驚鴻影 寄名五白美人照相冊 定價大洋三元

上海一埠爲中國最繁盛之區茲徵集得三十年來名妓照相齊全以及現在最時髦之倌人影片共計五百人上海一埠之名妓盡在此冊中矣用五色新法銅版精印校原片清朗鮮麗過之遠甚西國美術館中金陳列美人照片然則此冊於書士及美術家當有多不多茲擇其名之最著者列數十名於後

[illegible]

◉各種期報出版◉

小說時報一至第十九冊 每冊大洋六角全年十冊定價五元五角半年五冊定價二元八角

小說時報增刊第一次出版 定閱全年者附送不取分文零售者每冊六角

婦女時報一至第十冊 定價每冊四角郵費五分全年十冊郵費在內大洋三元五角半年五冊一元八角

佛學叢報一至第七冊 每冊大洋三角全年十二冊定價三元半年六冊定價洋一元六角

◉各種新小說◉

[illegible]

◉各種書籍類◉

[illegible]

尙有碑帖畫迹名畫外集六十一種目錄另登

- 珂羅版印敦煌石室秘寶 定價十二元
- 聖歎選古文 一名天下才子必讀書 共裝一套定價洋二元
- 御賜藏印初集 定價八角
- 御賜藏印二集 定價八角
- 蒼暉雜記出版 定價大洋四角
- 江邨消夏錄 定價大洋八角
- 麓臺題畫稿 吳墨井畫跋 合冊 定價大洋二角五分
- 風倒梧桐記出版 定價大洋二角
- 東塘日劄 定價大洋二角半
- 汴圍濕襟錄 定價大洋二角半
- 高等小學適用女子書翰文第一第二冊 第一冊每冊二角〇第二冊每冊二角五分
- 中國女子裁縫手工教科書 每冊定價大洋三角
- 女子裁縫手工教科書第二冊 定價大洋二角半
- 納蘭飲水詞側帽詞全稿 定價大洋五角
- 紫桃軒雜綴 定價大洋八角
- 東坡筆記 定價大洋三角
- 本事詩出版 共上下二冊定價大洋六角
- 煙霞萬古樓殘稿 定價大洋二角
- 平等閣詩話一二卷合本 定價四角半
- 明末四百家遺民詩 照原版精印八厚冊 定價二元
- 聖歎選批唐才子詩 定價大洋七角
- 金聖歎尺牘 定價大洋一角五分
- 水雲樓詩詞稿合本 定價大洋三角
- 項蓮生憶雲詞 定價大洋四角五分
- 宋碑類鈔 定價大洋一元五角
- 白石道人詩集 定價大洋五角
- 白石道人歌曲 定價大洋三角
- 松壺畫憶 定價大洋四角
- 庚子秋詞 定價大洋四角
- 鬱華閣遺集 定價大洋三角
- 初等小學歌詩 定價一角
- 大清新刑律 定價大洋三角半 批發從廉
- 袖珍本大清現行刑律 共十冊定價一元六角
- 北洋新編分類約章成案彙覽 全部四十六本大洋十六元
- 電報密碼 定價洋一角
- 清初鈔本原本紅樓夢前後函全部 定價三元六角
- 大乘起信論科注 定價一角
- 華嚴原人論合解 定價一角五分
- 明密彙用電報碼 定價一角

寄賣書 [illegible]

凡購本局以上各種畫冊及碑帖者價現洋十元以上者九折 [illegible]

發行所 蘇州察院場有正書局 南京奇望街有正書局 天津宮北門外東馬路有正書局

總發行所 上海望平街有正書局 北京琉璃廠西門有正書局

本埠新聞

紀事

◉復審雷鐵生案

叛黨中之浙江僞都督雷鐵生因有赴浙謀亂實據業經鄭鎮守使派員將雷逮解滬北會審公堂訊供還押在案昨日午後由廨復訊因案關謀叛且由雷等同黨函廨恐嚇以故對於此案預審時之關防非常嚴密除禁止旁聽外並由捕房飭派西印各捕荷鎗實彈在公堂內外安爲防範報館訪員雖得入內旁聽仍須搜檢准入蓋恐黨人混入之故至二句半鐘經原審官王襄讞會同英陪審官羌領强君升座研訊原被律師均各到堂候示堂上即命將見証人等一併帶出以恐隔别研鞠即據被告代表羣文律師上堂聲明被告有病不能久立可否准予坐而待訊以示體恤堂上准之始據中央政府代表高易爾辦理司律師向第一見証漢章(即吳漢章)詰問各節據吳答稱曾任浙江水上警察籌備處當差於今舊歷一月底來申現充鎮守使署偵探員居新華旅館上月二十七日有素不相識之方繼英來訪我邀我外出方即帶一字條在慶房與我至三馬路連升棧一叙故我於次日偕同朱雨友同至該棧與方會晤方即談及我兄吳仲洲已在湖州被逮槍斃亟欲同往報仇並謀嘉湖等處獨立云云其實仲洲並非我兄因思伊等既有圖浙密謀不免不將計就計因即同往雅叙園午膳並與封德山之弟老四會面約定二十九日起行其時我本擬就在租界報捕恐致因方已撤開不能如願追至江南旅館會同楊士奎詢及所議之事並探問方之蹤跡據楊聲稱因炸彈尚未配齊故已改期明日起椗等語及至三十日我同朱周兩友復至江南旅館與楊接洽後楊與方繼英即同不相識之十餘人至滬南董家渡雇舟下船並由封德山用馬車由虹口裝運炸彈到來我已先在鎮守使署報告約定解纜時拘捕嗣見兩人忽爾登岸恐被洩漏風聲故命朱姓友人僞託搬取行李就近報告警察局立派警衛隊上船將方等一併擒獲至被告雷鐵生係方繼英與封德山之弟老四等舉定爲嘉湖討袁軍總司令封德山爲海軍司令惟我與雷雖聞其名確未會過是實 訊至此因爲時已晚判仍將雷帶回捕房收押候再訂期復訊

◉復訊眞眞假假之僞省長

叛黨中之南京僞民政長熊仁(即熊搏云 又名熊秉坤)被鄭鎮守使所派軍事暗探張桂生在福州路擒見拘交八十八號印捕拘押捕房解奉公堂訊據供稱係書販王子林堅不承認爲熊奉判押候原告邀齊見証再訊各情已紀本報前午後由廨復訊先由中央政府代表高易爾辦理司律師上堂譯稱被告確爲熊仁前堂已有見證鄒實森到堂證明且有照相堂上諒亦可以明晰況查一千九百零七年亦有與此案相仿之案係由前清南江總督端方飭拿之張實卿王怡二人當時被告律師極端反對並稱所有供詞係强迫不能作証後經問會審官與英包副領事訊明引渡歸案今此案正可據爲比例且被告於南京初次宣告獨立時在鎮江暗中組織討袁司令部 時往南京與各叛軍官商議事情並時與黃興函電往來經郵政局查獲與黃興之電稿前次已經呈案繼後南京三次宣告獨立被告即往南京在叛兒首領何海鳴部下充當參謀長且有伊之同謀劉震己在鎮江拘獲訊明槍斃應請明察並請照章引渡歸案訊辦旋據上海鎮守使副官萬玉明(即萬明清)上堂供稱查拿被告係鎮江武威前營營務處徐啟秀行文來滬是項公文是於九月八號發出因係敘關緊要故並不由郵政局遞寄乃係專差送來況九月九號及十一號江蘇都督張勳亦兩次有電來申令將公文及電報一併呈請察核復據製造局調查員鄒實森上堂聲稱鎮江市政廳來文証明呈案請核並稱前次呈案由鎮江寄來被告與黃興之電稿係由駐鎮三十二旅旅長趙念伯查見扣留並趙亦係民黨中人扣留不發之原因係因趙之官職在被告及同謀之劉震之上如在鎮組織討袁司令部應由趙出面通電與黃興不應由被告及劉震二人出面乃忌伊二人僭越因此扣留不發故不將發電之人拘住此係趙與伊等爭權起見現趙亦已逃避供至此英領康君即詰稱趙既非電局之人何能在電局查見扣留鄒即答稱其時鎮江亦己宣告獨立趙帶兵至電局搜查則當此兵事時候電局中祇可任其所爲以致被告所發電報適被查見扣留云云又據偵探張桂生供稱前在南京第八師陳之驥師長部下充當二十九團十二連排長被告因來營演說故與認識演說之宗旨大略謂

現今袁總統派兵南下東南數省行將不能自保故宣告獨立協力掃北推翻政府云云

繼後我因見大局北軍勢盛故於舊歷七月十三日由南京來申因素與鄭實森相識故由鄭領見鄭鎮守使派充偵探得以將熊拿獲云云被告代表羅禮士律師復向各見証逐一畧加盤詰後即向堂上聲稱原告所呈公文不能據今日到堂見証所供作爲証據因公堂向章必須發公文之人到堂証明方能有效此非敝律師有意反對實係公堂向章如此但敝律師代被告辯護之詞甚長今日時己不早不及詳細聲辯應請堂上早日訂期復訊以免久延希襄讞核供即與英領康君會判被告仍還押候再訂期復訊

南京太平門

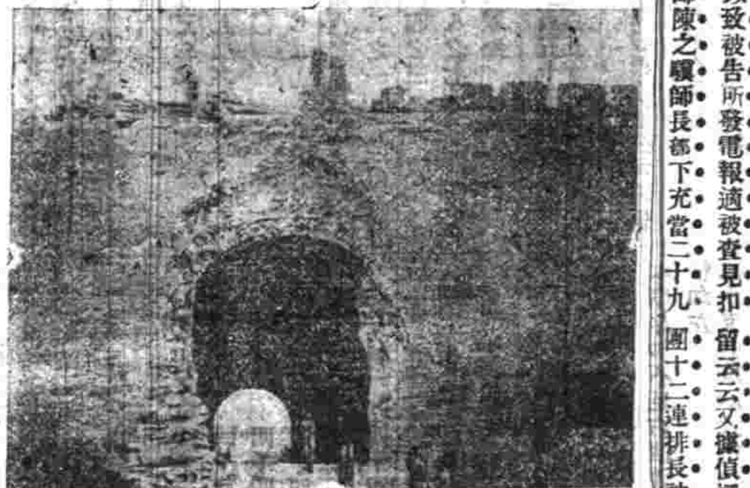

◉派探保護會審官

滬北會審公堂自將叛黨雷鐵生發押捕房後廨中即接得捏名郵信內多恐嚇廨員之詞以故承審此案之王副會審官公餘出入常有捕房派探隨同保護茲悉正會審官關君於昨日起亦由滙司捕房派探趙和鈞等相隨保護矣

◉日本艦大集南京

張勳兵在南京此次以殘害日本僑民日本僑商因此大起公憤聯絡在滬粂商要求撤去張勳經有吉明領事派海軍領袖增田中佐到甯調查回滬報告等情已誌昨報茲悉日政府又派魚雷艇四艘開赴南京以資保護會於十五日抵滬添上煤炭後即行開往更有巡艦二艘卡藏基及意華式於前日(十六日)先後駛過吳淞口直抵南京漢口之稜驊野破船亦已啟程赴甯現悉日艦之在南京者除第三隊司令旗艦外共有巡洋艦二艘破船一艘魚雷四艘云

◉廢彈轟發後之餘聞

滬城老北門內九畝地舊貯火藥庫遺存廢彈轟發一事(已兩紀本報)茲悉滬警察廳長穆抒齋君自該城內一區總二分署報告後當以該屋內倘有未經轟發之廢彈三十餘枚現雖派警看守惟該屋市政廳現正派工拆卸若不速爲移去難免再生危險昨特派孟埜蓀分署員暫將此項廢彈起存妥管俟報明鄭鎮守使移至製造局存儲

◉劉總長大宴海軍官

海軍總長劉冠雄茲由漢口回滬之後查得此次海軍各官長兵士均在甯滬兩埠戰事之時頗能竭力禦敵奮勇猛擊此皆各該艦長平時教育有方殊堪嘉尚現下戰端己息自應備筵慶功前日在於駐滬海軍司令部備筵柬請現泊上海浦江之海籌海容海琛和鏡淸聯鯨永翔江貞江犀舞鳳長字宿字列字等各艦長大二三副等各員飲宴以示酬答並於前日電致現駐甯垣之海琛巡洋艦迅即駛滬以便派出巡查

◉編制交涉經費之預算

駐滬通商交涉使之職自陳安生君卸任後即由外交部議改爲江蘇交涉員由張煜全君接任今後凡關於江蘇一切交涉事宜悉歸該員辦理刻蘇省行政公署准外交部函開各省交涉經費一事迭經本部電催各省造送在案惟因各省道路遠近不同迄今未能一律送到而財政部以國會屢催交議因特函告各主管衙門以七月十二日爲最後造送之期本部再四躊躇無從著手加以所報數目參差不圖於編製上亦多費力是以本部參考宣統四年之豫算歲出總數暨證諸各處事務之繁簡擬定劃一辦法分爲甲乙丙丁四種以爲編製預算之標準等情昨照會張交涉員查核辦理矣

◉洋貨號受騙案

本埠英大馬路震泰昌與協與兩洋貨號同控南京軍需科購辦員彭楚九騙取中國政府所抵値洋十五萬元之公債票一案業經由廨將彭逮案訊供交保候示各情己詳本報昨晨十時奉公廨正會審官關君會同英領升座特別公堂研訊先由原告代表葛福來律師上堂譯稱原告向代華俄兩國購辦軍用品此次南京第一軍購辦軍裝有十餘萬之鉅迫配就解甯交由該軍軍需長劉德裕派員驗收後因無現款交付故向原告商期將在日本幣回之公債票二十萬暫抵嗣劉因事前往香港忽於八月下旬該被告偕該軍軍需次長潘少奇來與原告經理柯梅生會面稱欲檢點所抵之公債票數目柯經理以此係正當辦法約於八月二十八號眼同開箱檢點距該被告先於二十七號前來乘柯不在號內留出收條一紙遞向店夥江本裕將票箱一併騙去應請訊究繼由柯經理江夥友先後上堂証明前情即據被告代表穆安素律師到堂辨稱原告律師與該見證等聲訴各節均係一面之詞且查劉軍需長早於六月間辭差此係七月內之事試問該軍需長於交卸後有何權力能將此票押出即使抵押貨款應有合同抵據呈出今該原告空言無憑殊難深信應請明察復據葛律師駁稱此項押款係暫抵立合同幸有劉軍需長來電可憑況潘次長現住宜興城內後司巷可請堂上函傳到案作証中西官核供會商良久判彭仍交原告候函邀潘少奇到堂下禮拜四復訊察核

◉省議員逼女投江案續誌

本邑西鄉顧橋鎮省議員周鉞卿周鐵貞在浦江中威逼伊女周靜娟投江溺斃一案女夫徐品花投地方廳告發奉汪檢察長飭派法警在松江城內將周拘獲寄押華亭縣檢察廳一面回滬禀復持文前去迎提在案茲悉該法警金寶山陸云卿俟鋪祺等在華亭檢察廳投文之後請求將周帶回上海訊究該廳長以此案犯事地點實爲華邑管轄所以此案應歸華邑訊判所請提周赴申之處礙難准行該警等無奈於昨午返滬到廳呈報汪廳長細加調查周鉞逼女投江之處實在西南鄉長橋港口該處確爲上海縣界與華邑界相去甚遠況該廳既以此案發生於華邑則當時不應簽字協提及至迎提忽爭發生地點之界限實屬與理不合是以汪廳長立時備文申詳高等廳請示核辦

◉市議會定期開會

上海市政廳議事會副議長賈豐臻君昨日致新舊各議員函云敬啟者本年秋季常會前定八月二十五日開會早經備函通告並附奉議事日表假單旁聽劵等旋奉縣知事公函以甯垣戰事未畢猶在戒嚴期內當會宜告緩開理由茲值戰事告終爰定於九月二十二日(舊歷八月二十二日)起遵章按日開會議事仍照前定議事日表進行務請準下午五時蒞會是所盼禱

◉災民待恤情形

高昌廟附近居民前日所受兵災損失鄭鎮守使已准吳諭久知事之請先爲極貧各戶己於前日(十六日)起到所領票再定期發給口糧茲悉辦理此項手續前日兵災事務所擬將製造局工匠與普通商民分頭發給因所定邱銀寄款甚寡恐將來不能支持現鄭君以局中員司劉己解散若特設機關頗多周折前日又函致吳君歸上海兵災事務所一體辦理現正調領郵憑証已經印就連日辦被災之極貧商民姓氏籍貫及住址由調查員朱志堯君等會同高昌廟十四十五圖董保分別查造完竣呈由縣知事出示定期分發惟各災民連城領郵路途甚爲跋涉現各董事擬就在高昌廟警署內發給此議倘未妥定至各災民待郵情形急若倒懸昨晨有數人向該圖董要求代往說情速即實行以救燃眉之急也

◉濟渡同鄉之善舉

製造局自解散員匠後局中工作辦事之湘人數百名因川資不給由聶雲台君資送回籍等情己紀前報茲確悉此項湘人于昨日始搭太古公司輪船開赴長沙計在龍華者男婦老幼共有二百八十餘人在高昌廟者有四百七十餘人均由聶君一力担任發給船票俟彼等上船時由程督長派警在輪埠將行李物件查檢一遍然後裝船計聶君此舉所費亦達四千餘元之譜云

◉鎮守使批示兩則

上海鎮守使府對於批發人民控訴事件前因製造局僻處滬南往觀不便特將批示抄發縣公署代爲宣布(曾誌前報)日昨吳知事復奉鄭鎮守使發下第八第九兩號公民謝强夫呈控李平書等助逆及民人莊肇元呈控李平書等串僞造產謀吞屋價兩案批示遵即發貼署前俾各遵辦茲將原批照錄於後(一)公民謝强夫呈批據呈己悉李平書王一亭沈縵云通匪助亂逆跡昭著現經逃匿他方業經本鎮守使飭屬嚴密緝拿在案葉惠鈞王引才如何助逆前據公民陸承穠等來署控告現在正事調查如果查有實據即行按律懲辦可也此批(二)民人莊肇元呈批呈訴各節係純粹民事與軍事無關應即赴地方審判廳控訴毋請應不准行此批

珂羅版印名畫在握
石谷青綠山水四角 惲南田牡丹花六角 人物六角 王烟客山水三角 楊子鶴畫水禽圖 改七香仕女六角 王烟客山水三角 西眉畫紅樓菊花詩社大圖(其仕女廿餘人)三角
珂羅印新式團扇
改七香畫湘雲眠芍七角 七香畫香蝶門草七角

珂羅版印 名畫在握
分發行所 天津東門外東馬路有正書局 南京奇望街有正書局 蘇州都亭橋有正書局
石谷青綠山水四角 惲南田牡丹花六角 仇十洲人物六角 王烟客山水三角 楊子鶴畫水禽圖一角 改七香仕女六角 顧西眉畫放鶴圖三角 顧西眉畫紅樓菊花詩社大觀園(其仕女廿餘人)三角 翁叔平行書二角 翁叔平書二角 費曉樓滿花三角 五分 牛花一角
總發行所 上海棋盤街有正書局 北京琉璃廠西門有正書局

◎自製之鎗價不一

陸軍部前因漢陽兵工廠江南製造局德州製造局三處爲我國製械重地前經派員調查所出槍枝價殊不一即如新式快鎗每枝德州價值十六七兩漢廠已須二十餘兩而江南製造局更須四十餘兩以少比多相懸太鉅飭特通令該三廠局各事整飭互商辦法以收整齊之效

◎分別修理各廠機器

製造分局自七月三日倉猝停工所有各廠機器均未整理現經兩月之久銹蝕不堪又經蘇浙兩軍駐札時踐踏遺棄各種機件至多殷落秩序混亂非常鄭鎮守使恐久壞不修將來無用昨特傳諭分局委員唐志喜楊餘案飭招槍子廠匠目張嘉賓無烟藥廠匠目李瑞祿及工人二十餘名先將無煙藥廠各項機器沐油修擦以免將來開工時多費手續迨無煙藥廠修竣後其餘如鋼壳廠槍子廠等續漸修理惟此項工人非正當工作可比工食一例每工人日給小洋二角匠目三角云

◎步兵招足運滬

北洋陸軍第四師所部第七第八兩旅之第十三團至第十六團止共計四團該管步兵十二營另有砲隊第四團之砲兵三營又馬隊第四團之馬兵三營及工程輜重各一營總共二十營業已先後陸續調滬均歸上海鎮守使指揮調遣分駐淞滬龍華松江楓涇等五處暨滬甯滬杭鐵路防守藉資鎮攝茲悉該師長楊善德查得本師所部之步兵各營之兵額原屬實足前因奉令抽兵一團調赴奉天防駐以致步兵各營現下每連僅有士兵七棚(額定九棚)現值奉調在於淞滬等處分防實因管轄地段綿長以致不敷派遣自應仍按原額招募補足爰飭電致留駐天津馬廠之留守隊三團長迅在該處就地招募兵士二營計需一千二百餘名一俟招足送滬編入步兵各營以便補足原額現由陳團長遵即募成報告師長昨已電飭即速出發來滬歸伍編調云云

◎步兵照常操演

駐防製造局之陸軍步兵第十三團團長蔵和齊君查得所部三營之各步兵自由馬廠調滬以來將屆三月現下戰事已息地方綏靖防務既可稍鬆則兵士操練不宜久曠且已奉令常駐滬防自應照操爰特命令第一二三等營魏周高三營長着令各該連長督同教練官迅將所部步兵仍照原定軍例即日開始操演務使精益求精俾成勁旅云

◎工程營改爲輸送軍

上海鎮守使鄭汝成君以現調來滬第四師之步馬砲各營軍隊劃下派駐防守之處如吳淞以至浙省交界之楓涇以及滬甯滬杭兩路綫遙隔甚遠將來輸送軍械子彈暨軍用品物必須派有專司軍隊俾可承值轉運查有該師管轄之工程營現非開差出戰之際應將該營工程兵士改爲輸送軍用品物事務俾便遇有軍用物件專司轉運實屬兩宜業已商請師長楊善德赶速改編矣

◎分別調查警察之勤惰

淞滬警察廳長穆抒齋君昨日派令一等勤務督察員宋國斌至第一區調查督察該區各崗巡能否勤慎巡察並派一等勤務督察員謝恭壽至二區督察又派三等勤務督察員沈葆奎赴閘北三區督察又派一等勤務督察員保炎金大均赴浦東五區督察又派一等勤務督察員李振綸又二等員黃晉同均赴閘北四區分別督察俾將各區崗巡能否得力情形據實呈報

◎環求保釋庖丁

西門外白雲觀前愛國婦女會前經淞滬警察廳偵緝隊派探捕獲男女黨徒解送鎮守使府訊辦等情(已迭誌前報)茲有庖丁孫祥生者在該會內亂黨附設之礦務籌備公司執役因犯嫌疑同時被捕現鎮使署候究近有滬南誠泰瑞華祥胡源興袁順昌春記泰泰等六號商家以孫向在彼店爲夥安分營生不致附加亂黨合詞具稟穆廳長請求保釋昨奉批示云據稟孫祥生在礦務籌備公司執役因嫌同被捕解鎮守使府查礦務籌備公司爲亂黨機關案經解送仰逕稟鎮守使聽候核辦可也

◎從此可飲清潔水

內地自來水公司原有水池七只前因戰事發生均遭流彈毀傷以致出水不清該公司經理莫子經君查知後當在美租界恒昌祥五金雜貨號購備應需機件飭工設法修理現已將受傷七池一律修復並添造沙濾池一口以期出水清潔免礙衛生從此城廂自來水不致再有混濁矣

◎破獲行劫小輪之大盜

由滬開往湖洲之照興輪船前於本月五號由滬裝儎搭客駛至廬墟地方被盜搶劫一案曾由該輪立興公司報由上海崑山吳縣各檢察廳轉請水警第二廳嚴飭各水警統領查緝在案茲悉第一警備隊第二營李管帶於九號會同淺水兵艦暨浙江水警第三區余管帶在旋平望地方購綫緝獲盜犯徐載金張炳堂王阿三等三名旋據徐載金供稱曾有贓物槍械等件係由宋渡之之同夥小賀三寄存在雙陽鎮地方顧阿五家內即飭帶令該犯同至顧阿五家起獲大銀元寳拾隻現洋七百元係裝木箱衣箱一只內均綢衣另有洋槍四桿小手槍一支刀二把槍彈皮盒三個并獲顧阿五一名又於十號在邱家村拿獲李阿六一名又洋二十餘元同夥封佑毓不諱惟王阿三訊明無干除准保釋外案由李管帶連同贓物一併解送第二廳訊辦茲李廳長移文上海地方檢廳飭傳立興小輪公司前往認領贓物矣

◎幸勿視爲具文

江蘇淞滬警察廳長穆抒齋君昨特訓令淞滬南地各區警察署署長署員文云照得巡警有保衛地方之責凡巡邏崗巡各職務均關緊要惟其中奉公勤愼恪守警規者固多而敷衍了事者亦在所不免除派員分別區域嚴密督察務將各該區正署分署在崗各警能否得力據實呈報以憑核辦外爲此令仰該署長即便遵照督飭巡官認眞誥誡實力奉行不得視爲具文是爲至要此令

◎查獲鹽梟

上海鹽巡隊長張占忠昨在王家碼頭濬面查獲私鹽一百餘包梟匪二名匠船一艘當即一併解送上南川鹽巡總局訊辦云

◎船伙謀害舵工案續誌

小輪舵工周根和遭同舟船伙陳順林等謀害拋尸浦江嗣經尸妻周梁氏等將尸撈獲稟請地方檢察廳派委第三初級廳檢察官前往相驗獲緝拏兇犯等到案訊辦各情已紀本報茲悉兇犯陳順林陳和尙陳阿田吳和尙等四犯於昨午各帶洋元在小東門外美里春茶肆商議以便乘輪逃赴他方事爲地方廳司法巡警得悉立即知照尸堂兄周生元到來赴該處法捕房報告請求速拏以免兇脫法捕頭立飭包探前往將陳順林等四犯一併拘押候示該法警回廳具稟由汪廳長發給飭往迎提當奉捕頭諭以案關命案須解公堂質訊發落着於次日到公堂候示該法警只得返廳先行稟復

◎先發制人之計

楊介人汶法廨控稱商人租偶歌舞台時用汪金聲爲賬房並金仰舟朱仰峯爲夥各案月所交賬櫃洋一千四百元賬上祇收洋一千二百元並各項舞臺察出核算共虧吞用洋三千餘元金朱兩人亦有通同作弊情事求請訊追朱金兩人未到汪供並不作弊商人亦有壓櫃洋銀向索不還揭先發制人之計在審判廳控過不准今又投案下具控求察員訊員判交保限七天交金朱兩人到案候訊並將賬簿移送商會算明俟複訊再核

◎食物店不遵定章

英美工部局衛生西員白蘭恩控湖北路三百六十一號無照食物店主甬人徐炳妙不將天花板刷白並不將地板改砌水門汀有違第卅四號定章等情昨由捕房將徐傳案請訊徐供因房主不允擅將裝修改動應請寬核即據公平洋人上堂聲明該租戶等均係按月繳租隨時可以退租並無一定年期如將裝修改換以後之租戶勢必不能合意有碍房主利益故難承認云云旋據衛生員上堂聲稱湖北路某戲館即近有兩家民居發現疫事二次曾因不知講求衛生之故是以此種不照定章之食物店不能不嚴加取締等語中西官會商之下以該被告如欲開設食物店必須照章辦理否則覓屋另遷不准再在原處出售貨物遂干未便

◎冒探索詐案判結

無賴羅振東張洪岐(即張洪卿)因冒充軍事探夥向福建路五十二號旅館寓客王希曾(即王宙曾)勒詐洋二百元不遂誣指王爲嘉興討袁僞司令被控於老閘捕房派探張全林將羅獲解公堂訊供還押在案昨奉公堂復訊原告偕證王明甫上堂証明被告冒探索詐情形詰之羅等不認索詐惟據供稱原告王希曾(即王老奥)此次實係嘉興郡偵探託爲訪查不知其所犯何事應請明察經王襄讞偷之美國强君以羅等索詐情眞判各押捕房二個月以儆

◎刦案已破

划船婦人蔣唐氏朱孔氏並與雪堂等先後被匪搶刦當時投報警區請緝在案茲經第一區第一分署探警拘獲匪犯陳雙林劉阿六並婦人吳沈氏等起獲紅白皮箱二只大小衣包六個並時鐘銅錫器等物又划船一只當票等解經該分署研訊飭將划船泊在浦江飭警看守昨日備文將同各失主連同贓物並陳雙林等各匪一併解送地方檢察廳請辦汪廳長諭令各失主在外候示陳等各匪先行收押贓物暫存

◎股本糾葛

浦顧祥金玉記控費光茂朱渭清居蔭之股本糾葛業經判送商會理處在案嗣因商會以兩造各執且開賬各異未能理算移復公廨故於前晚傳集復訊而兩造律師互相辯論良久奉聶襄讞核供與觀審西官克君判由公堂指定奥署買辦陶梅生爲公正人著兩造各將賬據送交陶梅生理算明白復候核奪

◎無賴竊電綫

內地電燈公司工匠徐兆慶前晚在南碼頭滬杭火車站旁查見無賴三人在被竊取電綫當即追獲陳良福一名報告公司飭送第一區警察署詰問陳供在製造局爲幼童該電綫聞由楊一春所竊並被雇令同往致受其愚飭即留候提到楊弟三寳併送司法科請訊

◎歸案訊辦

搶刦奉賢縣吳石氏家盜犯前滬軍營隊官彭星明並劉如棠劉玉順等三人匿跡滬南由地方廳法警一併拘解到廳收押在案昨日奉賢檢察廳備文飭警來滬到地方廳稟請將彭等帶回歸案訊辦汪廳長准如所請命將彭等交給來警帶去

◎串竊石條

拆城填濠工程處查得各處城墻上拆下之磚石各料時有被竊情事因命沈銀保留心調查前日果見周阿寳徐道才王三等串竊石條當場拘送第二區警署昨日轉送地方檢察廳請辦汪廳長論令收押候傳沈銀保到案質訊

◎刀傷茶房

昨夕中舞台演嘉興府劇所用眞馬刀一柄用力過猛失手墜至台下茶房某甲之手適當其鋒一時流血如注卸無

來件

紅十字會江理事長上沈會長書(續)

性命之虞亦云幸矣既無顏乞賑日來賑米亦乏將合家白盡哭聲震屋過某綢莊店夥三十餘人亦患絕粒慘楚之語相對流涕急資助之共歷二十餘家僉謂暴落之戶無顏食賑乞鄰幾遍同病相憐欲逃爲城門所阻饑寒所困欲留售貨無門惟最慘塔者身無衣睡無被病無醫食無米死者無棺殮比比皆是不特我輩已也塔聆之心爲之酸盈盈淚下泣不成聲矣過大雨制服透濕車夫語我曰何有最慘之家先生其往觀之冒雨入一巨宅(悉隱其姓名)門毀檻折凡白髮者男女各一詢之己六十一二歲被搶七次老者逼體鱗傷呻吟敗絮少女三人中年妨婦二人小孩四五人老婦由內出給破椅看坐哭語曰我家向稱小康有店二處初一起至初四共搶七次老翁被其刀刺槍柄亂擊欲其指認藏銀處受傷已重號救呼痛合家跪求無奈告之於階下溝際如數盜去臨行復將餐具木器悉行搗毀而去最忍心之軍士欲施無禮於女媳幸別兵勸阻未受此辱一子重傷赴醫院存亡莫卜一子出外求乞請看一盂饘粥祇數一夜之糧明日其絕食乎夜間七八人敗絮一條彼此更盡地獄之苦當無過此者言己老幼哭失聲斯時鐵石人亦爲之下淚予以銀元十枚婦却曰先生救我甚感恐先生去而搶者踵至矣況傳此歎後活我全家數日已耳總究一死天凉矣如衣服臥具何不如貸我米借我衣被他日見回當奉還也塔允之盡晨面送並安慰之斯時存錢已罄寒凉旋侮不堪且心酸落淚甚如身受者如切膚之痛也回至釣魚台分會南北路調查員回蘇蒜裳祁子耆王子香儀玉齋李子脩君等同陳述種種慘狀筆難言宣而寄人于紅十字會深爲欽迎領米救道竟女屍一男屍二急收殮之係搶刦時鎗傷者最不解者既搶其衣物細軟銀條後尙欲毀其廚灶玻璃傢床舖並水缸而毀之一若與人有不共之仇者(未完)

來函

大主筆先生台鑒啟者閱本月十一日貴報本埠新聞欄內載有茶商公泰祥等十三家裝運茶葉往閩粵等處匿不完稅等語一則與事實大相逕庭敝號陳之有茶商吳云生等在安徽各屬販運茶葉裝申改包轉運牛莊銷售經海關查以改包未曾請驗派司與該客裝品不符初欲充公經該商具稟申訴復懇敝茶棧等五家聯名環稟照章申明錯照請予補稅出口以稅務司體恤商艱賂予議罰補稅放行業已了結多日今貴報誤以敝茶棧等自己之貨誤係貴訪員傳聞有誤殊於各家名譽攸關相應合詞專告請即登入來函更正以釋羣疑是所至盼番頌撰祉 公泰祥 晉泰福記 和同裕昇

時評三

◎予之上海觀(六) (木)

上海爲華洋交涉最繁之處於是特設交涉使專理其事有承命令而交涉者有由呈請而交涉者其交涉之手段如何則惟交涉使是賴今試問種種交涉果有如何之結果或則竟無交涉之餘地或則交涉已有進步何以寂焉無聞人民之懷疑亦由此而起豈交涉之手段至如是而止耶抑有所不解

珂羅印 名人畫 新式團扇
分發行所 天津東門外東馬路有正書局 南京奇望街有正書局 蘇州都亭橋有正書局
改七香畫湘雲眠芍七角 七香畫香菱鬥草七角 蔣南沙吉林雙燕六角
總發行所 上海棋盤街有正書局 北京琉璃廠西門有正書局

滑稽餘談

◉陰醫吳道章先生傳 (後進)

先生姓吳諱道章吳陸人精瘍科凡瘡瘍危險大症他人所不能治者先生往輒應手取效亦兼通內科與外王父善彼此數過從外王父家疾不待請無不往往則無不愈性伉儼無城府不染時醫習晚歲名雖重苟病家在十里以內必策杖步往嗜酒及雞子招飲必至至則多醉時一日自傫浦治疾歸已暝矣至茶梁亭新雨初過徑泥頗滑酒又上湧竟失足墜水卒遠近歎息無子爲葬於家之近村去沒處約十餘里先生沒後外王父背患癰甚劇時慈谿人楊七亦擅外科名招往治不能愈因歎曰使道章尙在吾何至有此厄夜初鼓方倦臥忽見先生從外入呼曰某某汝不忘故人故人豈忘汝速起令吾視覺若有以微針刺其瘡者遂驚醒呼家人至曰頃見道章來爲吾治瘍今瘍痛當有異視之果見癰頭潰膿出至病許數日竟全愈其後人有患瘍者皆焚香求先生爲之治或夢中親見其來或似覺有人爲之針砭奏效衆既驚其靈又思報其功以先生沒處之茶梁亭故有關帝祠及諸神龕爲另設一龕於其西奉栗主祀之龕既成靈益著其始求醫者不過近村數里人後則十餘里數十里外固爭來求醫卽旅居在省府者亦有時具疏請遙治於是易木主爲偶像飾神龕以金碧卽荒凉之亭舍亦藉以氣象一新矣余長子幼患目病劇至一睛發白障七點眼科不能治不得已求治於先生竟霍然瞖去目如故去歲內人指誤觸繡釘痛頗甚族子有習外科者招令視以爲非用針不可遂刺手之背數處其夜痛徹於肺腑腫由指及於臂次日卽請先生治醫治數月然後得告功凡病家請先生調治法先遣一人具香燭以病情詳細告於像然後請其香隨至病家預設几案一置筆墨紙硯傍復陳一油盞供奉物茶二酒二鷄子及他殽饌各一冥鏹數紙少頃以油敷痛處無針刺宛割之苦愈後又絕無瘢痕欲酬神則冥鏹數百佛經幾卷酒饌一席豐儉視其家有亡費既不甚巨而成功又速故遠近之求醫治者不特亭戶限將爲穿卽墓所亦往來不絕其治效不悉記記其爲余所親知者

涙迹生曰余聞之故老凡鬼神生不精醫術死有時反能行醫者是皆有物以憑之要其事必不能持久吾鄉地之擇山廟新經廟乾震廟之神皆嘗以能醫聞世然擇山神數月而止耳新經神數歲而止耳乾震廟神較之二廟爲久但吾鄉之求醫者多不見有靈驗至道章吳先生之卒於今數十年矣其術愈久而愈著其傳亦愈久而愈遠蓋先生生本爲名醫又以醉酒溺水死其醫功尙未廣被其精爽又不遽泯故能傳行於世如此之久且遠世抑又聞之地靈者人傑茶梁亭離余處里許余經過數次見亭基後負息雲山左右及前皆有水爲拱護使以作塟地固一佳城也設龕塑像而靈異益著或者亦半因是乎

逼女服毒之殘忍 四區第一分署境內公益里附近楊公館主人有一女係前妻所生年已及笄尙未字人後妻某氏性極暴虐待女甚苛女因在家受苦難堪欲出外就事以圖自立詎其父聞知大怒於前日逼女服毒自盡草草收殮經人報告檢察官訪悉詐傷法警驗查覆以憑徵究而重人命 (本埠)

◉異聞 (養蘭)

西樵野記載江夏悟眞寺僧元仁秋夕月朗閒步山門聞誦華嚴經聲不絕元仁聽之未得所在悵然歸次日令諸徒復詣聲處聞經聲出自土中即以曳杖畫記翌旦啓壙乃一骷髏皮肉悉腐獨唇舌鮮潤元仁持歸以石匣韞之外護橐穰置於廡廊至夜經聲如故觀之有以億計未旬月爲客僧竊之去

沈萬山貧時夢青衣百餘人祈命及旦見漁翁持青蛙百餘將事刲割萬山感悟以鏹買之縱於池中嗣後喧鳴達旦聒耳不能寐晨往驅之見俱環踞一瓦盆異之持其盆歸以爲盥手具初不知爲寶也萬山妻於盆中濯手遺一銀記於其中已而見盆中銀記盈滿不可數計以金銀試之亦然由是財雄天下迨明祖定鼎抄沒萬山家貲得其盆以示識古者曰此聚寶盆也後築金陵城不就埋其盆於城下因名其門見挑燈集

遣

某歲南京某門外一家娶婦及門肅婦入空輿也壻家疑爲所賺訴於法司拘舁夫及從者鞫之衆證云婦已登轎矣法司不能決乃令徧求之得之荒塚中問之婦云中途歇轎二人掖入門許吾以昏憎且有蔽面不知其詳至天明始驚在林墓中耳古人有胭脂靈怪記一卷觀此事不將動人疑訝乎見蔬園雜記

◉浦城獄 (凡同)

浦城鄉民有賈於外而婦獨居者商人重利輕視別離少婦懷春不甘岑寂一日倚門閒望適後巷某少年過婦見其翩翩白袷丰采甚都不覺心動轉秋波挑之少年弗視趨而去婦猶凝眺鄰人屠者登徒子流也有心於婦以自慚形穢而未發窺其意幸其機之可乘也是夕踰垣入直達婦所以指扣窗婦問誰屠竊少年姓名自通婦納之綢繆甚歡曉鐘未發即辭去復訂夜約於是晚去晚來來必匿深黑處禁婦燈火婦詢之託言近患目疾害明暗中摸索未嘗一露眞面目也月餘鄉民歸昧且扣門少頃被殺里正執婦控邑令婦供少年令拘少年訊之少年以無辜被執忿忿上堂氣盛語勃令大怒酷刑考掠少年以書生不堪痛楚因自誣擬大辟以凶械之未獲也囚諸牢新令某公能吏也天材敏達善聽訟獄無大小判決如流初下車理舊獄女囚證姦殺甚力男囚委頓一辭莫吐然察其色甚寃視其貌不類殺人者公觀其招供反覆思之實覺可疑乃命獄吏引男囚入女牢伺其情狀少年寃氣塡膺每欲與婦面質及近婦對之覥而大罵憤欲甘心婦惟諦視少年胸際若有所思吏具以告公即復鞫之女囚啼呼曰天乎姦殺者胸有瘡瘢如豆粒且左乳多修毛若皆無有寃若矣公訊女囚某日詭踵少年過汝門者婦追思良久得鄰屠公卽飭役拘屠至自供不知公命褫其上服瘡瘢宛然左乳黑而毛械之屠嗚寃加以三木盡吐其實索其家得凶械獄具白上憲婦與屠以姦殺論刑如律少年乃得釋歸於是一邑無不稱某公之神某公姓儲或曰宜興儲同人之祖也少年徐姓名某浦邑諸生前令黜之儲公既脫徐於死力請復學俟助膏火徐出獄翌年舉於鄉儲公晚歲家居徐孝廉每會試必迂道省公留數日云

◉戲擬張勳勸留辮文 (冰心)

竊思夫辮之爲物有益無害乃以黃賊肇留東無辮不能如我等之得意於是有強迫剪辮之令忍心害理失我大清之國粹此本都督之所以常拍案而怒也今黃賊肇反叛本都督以義勇之兵克復江寧復入故土不得不恢復舊時之辮本都督下屬軍士上將等均各有辮即本都督亦長垂大辮也是以自今以後凡已剪者限於一年留成違者立斬此令再本都督預備紋銀一萬兩如未剪者乞來報名取銀每人給紋銀十兩如不肯受銀而畧有智識可以任事者立即報奏爲官如此則可見本都督之愛辮也

◉黃葉 (凡同)

紛紛寒葉晚林中一抹新黃點綴工鵝酒迎秋楓徑北蝶衣翻雨菊籬東落梅猶奏春前曲老樹偏生夜裏風入望山光晴翠滿烟痕靜掃碧玲瓏秋容濃淡接葭蒼何處懷人水一方幾樹枇杷餘古豔半林橘柚鬬新粧人家遠杵催寒月古寺殘鐘黯夕陽秋色洞庭何處是江風淅瀝暮烟凉

小說

短篇俠情小說 **媚俠記** (續) (市隱)

然小鵑目前之禍終不能免爲小鵑既與阿朱有隙默察阿朱行蹤詭秘偵其去遠乃徐徐步歸滿腹狐疑一時未能冰釋方忖度間猛舉首見朱福立於己前度其意似故要於路不放已行也者蓋小鵑頗饒丰韻久爲朱福所歆羨一旦相值安肯交臂失之乃笑容可掬向鵑而言曰今日鵑妹甚風吹至此盍到書室少憩足力畧飲一杯清茗乎小鵑知其居心叵測低首趨過不通一語朱福四顧無人以其柔弱可欺也疾向後擁抱之小鵑固精于拳勇待朱福至小鵑早爲之備急轉身向朱福以一手力推之朱福遂跌於數丈之外小鵑竟揚長而去朱福一跌之後面目赤且腫額上隆然而起以致不克見人或主人傳喚恒託以病由是與小鵑遂結不解之仇會則古中毒身故秋玉等架詞陷之謂彼姑嫂兩人之事皆小鵑一人爲之運動即此次公子之死亦出於小鵑之手王夫婦痛子情深聞其言怒甚立召三人至出致死物令各自擇則古妻與女妹知百喙難辯將受命小鵑突挺身出面王夫婦膝行而前曰奴本異鄉落魄之人蒙主父母天高地厚出貲代爲葬親其恩誠可謂罔極矣矧招之入署使與女公子作閨中伴侶不以婢子相待奴雖世作犬馬猶懼不克報荅於萬一焉有受恩不第不感又從而仇殺之理乎奴明知主父母堅信先入之言雖辯亦屬無益特是事有原因罪須證據敢問秋姑娘謂少夫人與小姐咸有外遇外遇者究係何人奴爲主動主動何事下毒何藥當公子之入少夫人房也 (未完)

此册爲廉州專儀雲… 此畫册爲最精之作 此爲耕烟老年最得意之作…

[illegible]西門大街
分發行所 南京奇望街有正書局 蘇州護龍街有正書局 天津東門外東馬路有正書局
總發行所 上海望平街 北京琉璃廠西門 有正書局 定價大洋六角
本書局自運泰西各國名廠藥材延聘醫學名家精製家用治病經驗良藥[illegible]

明拓[illegible]碑[illegible]冊
此碑君[illegible]字本決爲明初拓本[illegible]流傳於世者只二本[illegible]
分發行所 南京奇望街有正書局 蘇州護龍街有正書局 天津東門外東馬路有正書局
總發行所 上海望平街 北京琉璃廠西門 有正書局 定價大洋八角

本埠商務市況

元芳料莊

昨陽歷九月十八日星期四本埠元芳洋行第一千九百九十二次拍賣料莊行情如左

（羽綾）
元色頭號每疋 十六兩五錢半
九老牌 十四兩三錢二五
（羽毛）
桃紅九老牌 十八兩〇五分
大紅九老牌 十六兩六錢七五
新綠九老牌 十五兩二錢半
淡黃又 十五兩一錢
（斜文羽綾）
狀元圖 五兩〇五分
孫猩二馬 六兩四錢
辛十四娘 六兩一錢
雙鏡無敵 六兩〇七分半
商賈圖 六兩二錢二五
春芳圖 六兩二錢五分
荷花圖 五兩三錢
（羅緞）
五子登科每碼 三錢〇二厘半
天姬圖 二錢九分半
（西緞）
萬勝鉄（每碼） 二錢二分五厘
三俠圖 四錢一分半
兒女樂 四錢〇七厘半
錢中花 四錢一分七五
一定中 四錢一分半
酒醉石 二錢三分二五
射雁圖 二錢四分
黃金印 二錢三分
寶花圖 二錢三分二五
吉長如意 二錢三分七五
遊春圖 三錢一分半
天賜財 三錢二分
九子圖 二錢四分二五
（未完容續登）

續誌怡和問莊

接九月十七日星期三拍出各貨行情如左

（小呢）
大紅象牌呢 六錢八分八厘
洋藍又 五錢三分三
大紅丹鳳呢 七錢七分半
洋藍丹鳳呢 六錢四分三
新綠丹鳳呢 八錢七分
大紅雙鳳呢 七錢七分六
洋藍雙鳳呢 六錢〇六厘
（嗶嘰）
五蝠圖每碼 二錢〇五厘
諸仙牌 三錢九分二五
滿堂紅 四錢
龍鳳牌 四錢〇七厘半
福壽牌 四錢四分半
有餘牌 四錢五分
狀元牌 四錢一分
天子萬年 三錢七分半
神童牌 三錢七分

（羽綢）
鱗魚牌每疋 五兩
金利源 五兩三錢八分
粉粧樓 八兩二錢八分
龍鳳牌 五兩二錢六分
形賽圖 四兩七錢半
運動會 五兩八錢半
和合牌 五兩八錢三分
九蝠桃 五兩八錢九分
雙桃牌 五兩七錢八分
三鼎甲 五兩八錢

長生牌 八兩三錢二分
（粗市）
十磅雙桃銷 三兩四錢半
十四磅貓頭英 四兩二錢三分
十四磅半羊頭 四兩三錢一分
四十碼算盤 四兩二錢五
（原市）
六磅雙蝠 二兩一錢四分五
七磅又 二兩一錢七分
（未完容續登）

匯票

民國二年九月十八日各國匯票行情如左

大條銀電報每一盎斯（二先令七辨士十六之十五）
接盎斯爲英國兩名衡金銀珠寶之用每盎斯約中國銀行八錢二分二五
英國電匯（每上海規元一兩合） 二先令八辨士八之七
英國現匯（每上海規元一兩合） 二先令八辨士十六之十五
電匯四個月匯票（每上海每規元一兩合） 二先令九辨士八之一
銀行又追四個月匯票（每上海規元一兩合） 二先令九辨士八之五
銀行又買六個月匯票（每上海規元一兩合） 二先令九辨士八之七
銀行四個月定貨票（每上海規元一兩合） 二先令九辨士四之三
銀行六個月定貨票（每上海規元一兩合） 二先令十辨士
法國現電匯（每上海規元一兩合） 三法郎四六
又四個月電匯（每上海規元一兩合） 三法郎五三二之一
又六個月電匯（每上海規元一兩合） 三法郎五五二之一
德國電匯（每上海規元一兩合） 二馬克八〇
又四個月電匯（每上海規元一兩合） 二馬克八七五
美金元現匯（每上海規元一百兩合） 六十六元八之五
又四個月電匯（每上海規元一百兩合） 六十八元二之一
香港電匯（每一百元合 上海規銀） 七十三兩四之三
日本電匯（每金元一百元合 上海規銀） 七十四兩八之七
印度電匯（每上海規元一每兩合） 二百〇四羅比

金市

九月十八日收盤行情如左

現貨標金 三百五十六兩五錢
足赤條金 三百六十三兩五錢
沙赤合金 三百六十四兩五錢
標金 收盤三百五十五兩二錢半 開盤三百五十五兩二錢半

錢市

九月十八日北市銀銅圓及角子銀拆錢市收盤行情如左

龍洋 七錢四分三厘三七五
英洋 七錢四分六厘二毫半
本錢 七錢二分
小洋 六錢四分六厘
銀拆 五分
銅圓 一百七十四千六百文
市錢 一百五十千文
衣牌 一千三百文
錢找 一千二百文
洋找 七錢三分四厘
八開 一百十四文
小洋貼水 每角十七文

金融

九月十八日銀行市價如左

英洋 開盤七錢四分六厘一二五 收盤七錢四分六厘二毫半
銀拆 開盤五分收盤五分
轉帳 五分 掛無牌

股票

昨由股票交通公司報告

藍格志 實每股念四兩
老公茂 實 九十六兩
司賓得 又 一百五十兩
耶松 又 五十二兩
電車 又 七十二兩

糧食

昨日內地各鄉之米船到滬者絡繹不絕市上各種米價因而降縠角許之譜云茲將開出各價如左

周浦新粳每石 八元至七元六角
北鄉白米 八元三角至七元八角
南鄉白米 八元二角至七元八角
常鄉白米 七元六角至七元二角
蘇同白米 七元三角至六元八角
泗涇白米 七元六角至七元一角
松江白米 七元四角至七元
周莊白米 六元八角至六元四角
新機洋籼米 六元七角至六元四角
新白客籼米 六元六角至五元五角
高機白通元米 九元五角至八元九角
常鄉白元米 九元至八元五角
北翠白米 七元至六元六角
新高小麥 四元二角至三元四角

油荳市

昨日滬南館開之牛荳油一百二十件牛莊油四十五簍牛元荳二百石均係本地銷路云茲將售開之價如左

船牛荳油每担 九兩八錢半
船牛籽油 八兩八錢
梭牛元荳 三兩七錢四分

◉出口土價◉

花衣 本埠花衣市面前因天時久晴枝本乾枯現在青黃不接之時大勢收成欠佳至以花價飛躍昨日各路花衣及子花兩價如左

通州花衣每担 二十五兩
太倉花衣 二十四兩八錢
四牌子花 二十四兩八錢
上海花衣 二十四兩六錢
火機花衣 二十四兩八錢
餘姚花衣 二十四兩
南路子花 十一元五角
北路子花 十二元五角

土市

昨日中西土藥兩價如左

三冬公每箱 四千三百二十二兩
陳公 四千三百五十六兩
新公 四千四百十二兩
三冬喇 四千四百十四兩
陳喇 四千四百十四兩
新喇 四千四百七十二兩
赤莊（一八二一號） 三十八兩八錢
雲土（每百兩） 一百七十五兩
川土（每百兩） 一百六十五兩

◉進口洋價◉

日本紗 昨日紗號有一百數十包市近因銷路活動繼本埠存紗不足市價逐步高升茲將行情如左

二十支藍魚紗大包 一百念一兩
又 五子 一百十五兩
又 日島 一百十五兩五錢
又 福島 一百十八兩
又 漁翁 一百十四兩五錢
又 雜什 一百十兩
十六支藍魚紗大包 一百十六兩五錢
又 立馬 一百十三兩五錢
又 三馬 一百十四兩二五
又 福島 一百十四兩五錢
又 雙鹿 一百十二兩
又 雙喜 一百零八兩
又 五福 一百零九兩五錢
又 二喬 一百十一兩五錢
又 三圈 一百十一兩
又 猴子 一百零六兩
又 雜牌 一百零六兩
又 金象 一百〇九兩
又 麒麟 一百十一兩五錢
十六支花蝶紗草包 一百十四兩五錢
又 鳳圖 一百十四兩五錢

本廠紗

昨日各牌本紗行情如左

二十支天官紗大包 一百十二兩
又 得利 一百十二兩
又 五福 一百十兩〇七五
又 三星 一百十四兩五錢
又 牧羊 一百十一兩
十六支雙龍紗大包 一百〇九兩五錢
又 雙虎 一百〇八兩五錢
又 雙象 一百〇六兩
又 胎虎 一百〇六兩
又 牧羊 一百〇八兩
又 紅團龍 一百〇四兩五錢
又 丹鳳 一百〇四兩
又 火車 一百〇八兩五錢
又 水月 一百〇九兩
又 月季 一百〇四兩
又 日光 一百〇八兩五錢
又 天官 一百〇七兩
又 聚寶盆 一百〇二兩五錢
又 雲龍 一百〇三兩
又 雲鶴 一百〇五兩
又 紅龍 一百〇三兩五錢
又 鐵毛 一百〇四兩
又 三星 一百〇五兩
又 人稱紗 一百〇六兩五錢
十四支雙龍紗大包 一百〇七兩
又 雙虎 一百〇五兩五錢
又 雙象 一百零三兩五錢
又 胎虎 一百〇三兩五錢
又 牧羊 一百〇五兩五錢
又 丹鳳 一百〇一兩五錢
又 天官 一百〇四兩五錢
又 日光 無市
又 雲龍 九十八兩五錢
又 雲鶴 一百〇二兩
又 藍團龍 一百零二兩
又 鐵毛 一百零一兩五錢
又 稱人紗 一百零三兩五錢
又 聚寶盆 九十八兩五錢
又 三星 一百〇二兩五錢
十二支雙龍紗大包 一百〇四兩五錢
又 雙虎 一百零三兩
又 雙象 一百〇二兩
又 月季 九十八兩五錢
又 丹鳳 九十八兩
又 鐵毛 九十九兩
又 紫團龍 九十九兩五錢
又 雲龍 無市
又 雲鶴 一百兩
又 聚寶盆 九十六兩五錢
又 天官 一百〇一兩五錢
又 稱人紗 一百〇一兩
十支雙虎紗大包 一百兩
五 鐵毛 九十六兩五錢
又 麒麟 九十七兩五錢

◉失票一覽表◉

請試化痰奇藥

彭壽堂藥房始創順氣化痰止咳四寶半夏露當面試驗可化爲水各埠託辦必須由郵局另函通知招請各省經理郵票不收

[illegible]

上海和豐土棧 新增零剪放盤廣告 十七日開張大放盤三天

本號開設上洋英界東棋盤街南一弄內實貨專向北石庫門兩親自督辦提尖大小洋藥向做原箱批發各埠馳名茲爲推廣銷路起見增設門莊零剪以廣招徠貨真價實價格外克己如蒙貴客賜顧請認明招牌庶不致誤 七月二十一 本棧主人謹啟

上海新開協和土棧門莊零剪放盤廣告 謹擇舊歷七月念二日開張

本棧開設三洋涇橋北堍坐西朝東門面自運大小洋藥貨真價實零剪一律大放盤三天以廣招徠如蒙貴客賜顧請認明本棧招牌庶不致誤 本棧謹白

婦女時報第十號出版

（甲）封面 水彩畫時妝仕女雲窗織擭圖

插畫 一廣東全省第五次大運動會最優勝女醫學士程爽立女士 二日本婦女之新裝 三王唐紹儀君與吳維翹女士結婚攝影 四顧維鈞君與唐寶玥女士結婚攝影 五趙鏡塵君與楊怡眞女士結婚攝影 六淑媛鑑 湖南滕卓 本報投稿記者（汪傑梁 楊雪瓊）（音樂家） 七江亢虎君之家庭 八兒童生後之一週期 九巴黎美術賽會之名畫（近代八大家） 十林張心淵邵陽尹蘊案文明結婚攝影 十一桂爪哇女子之風俗 十二淑媛鑑（呂碧城 張默君 楊季威 談社英 姚景娥） 十三萬里長城外之行旅

（乙）內容 一婦女與經濟 二婦女實業宜速講改良之方法論 三家庭衛生論一 四家庭衛生論二 五新大陸之紅粉英雄 六呂四牛月游記 七論婦女衛生上必須之營業 八論肥胖之病 九歐羅巴小傳 十法蘭西革命女傑特瑪懿爾瑪麗高 十一國秀叢話 十二綠窗瑣語集 十三北京女子師範學校最近大風潮聞見記 十四胭脂血 十五秦傑之老婦 十六裁縫科講義 十七短文 十八詩詞

定價每冊大洋四角郵費五分全年十冊郵費在內大洋三元五角半年五冊一元八角

分發行所 蘇州護龍街有正書局 南京奇望街有正書局 天津東門外東馬路有正書局
總發行所 上海望平街 北京琉璃廠西門 有正書局

轉聾爲聰

[illegible]